BIBLIOTHECA NACIONAL DO RIO DE JANEIRO CONT. LEGAL

LEI DE DEFESA DO ESTADO — PAGINA 3

ACUSADA A RUMANIA — PAGINA 5

A CORRIDA DE GALHARDO — PAGINA 11

SUSPENSA A CONCORRÊNCIA DO MERCADO DAS FLORES — PAGINA 12

Edição de Hoje: 12 PAGINAS 50 Centavos

Diario Carioca

Terça-Feira 23 DE SETEMBRO DE 1947

Fundador: J. E. DE MACEDO SOARES

ANO XX — RIO DE JANEIRO — Diretor: HORACIO DE CARVALHO JUNIOR — PRAÇA TIRADENTES N.º 77 — N.º 5.902

O Próprio Sr. L. C. Prestes Dará Hoje Parecer Sobre o Projeto de Cassação

O Regime Representativo

J. E. DE MACEDO SOARES

No artigo primeiro de sua Constituição está dito que os Estados Unidos do Brasil mantêm, sob o regime representativo, a Federação e a República. Fica, assim, entendido que a chave das nossas instituições juridicas é o regime representativo, de acôrdo com a fórmula politica da democracia praticável no mundo civilizado. Busc... o máximo aperfeiçoamento dêsse regime, a Constituição estabeleceu o sistema de representação proporcional, que, não somente assegura a presença das opiniões minoritárias na vida politica do país, como lhes dá o direito de participação no funcionamento dos poderes do Estado na justa proporção dos elementos formadores da vontade da Nação. Entretanto, a perfeição do funcionamento do sistema de representação proporcional, isto é, da representação democrática pelos partidos nacionais, depende de um órgão que lhe garanta a viabilidade na legislação e na jurisprudência. Esse órgão, que dêste modo condiciona e mantem as nossas instituições republicanas, é a Justiça Eleitoral, e a sua mais alta expressão normativa é o Tribunal Superior Eleitoral.

* * *

Contudo, são tais os dislates, as leviandades e os abusos cometidos por êsse egrégio Tribunal, que o país diante dele não sabe se deve rir ou chorar. Na véspera da data aniversária da Constituição, reuniu-se o Tribunal em sessão ordinária apreciando o requerimento do procurador geral que pedia, com tôda gravidade, certas diligências para apurar se o novo partido comunista do mestre Abel Chermont segue de fato o rastro do primeiro partido comunista, que teve seu registro cassado. Trata-se, pois, de arrombar uma porta aberta. O procurador Temistocles, diante da porta arrombada procura na penca de chaves a que convenha à fechadura. Temistocles, como se sabe, mora no mundo da lua. Não lê os jornais brasileiros, notadamente os órgãos oficiais comunistas; não conhece as pessoas, nunca ouviu falar que Abel, requerente do registro do P.P.P., é comunista fichado, foi candidato inscrito do Partido Comunista nas penúltimas eleições senatoriais aqui, no Distrito Federal. Chegado pelo último avião do mundo da lua, Temistocles ignora que todo o expediente do novo partido de Abel foi organizado no antigo e que as listas dos 50.000 eleitores que formam o "quorum" legal do registro, foram estabelecidas mediante convocação na imprensa e nos locais do Partido Comunista, depois de proibido o seu funcionamento.

Mas o Tribunal é tardigrado, ronceiro e lento. Desconhece que, se seu prestigio depende do acêrto de suas decisões, sua autoridade prende-se à eficiência e rapidez da execução de seus julgados. Por isso, o honrado procurador divaga, quer chover no molhado, arrombar portas abertas.

Mas o procurador não é tudo no Tribunal. Dois de seus juizes entenderam que a função da Justiça Eleitoral não é abrir portas, quer estejam abertas, quer estejam por abrir. E abrir portas, no caso, é para cumprir um dispositivo expresso da Constituição, segundo uma sentença do próprio Tribunal, num longo processo rastejante mais de ano na sua instância.

Ambos êsses juizes justificaram tendenciosa e facciosamente os seus votos. Votaram pelo que êles, em estreita parcialidade, sentem conveniente à direção politica do país. O sr. Ribeiro da Costa ainda não compreendeu que se trata no § 13 do art. 141 de defender o nosso regime democrático reprimindo a infiltração de uma potência estrangeira inimiga, nos nossos negócios domésticos, intervenção que é um fato universal, constatado em todo o mundo, tal a penetração moscovita de paises indefesos, servindo-se de instrumentos da politica interna. Não se trata, pois, de liberdade de consciência ou de opinião, mas de escancarada ação ofensiva em favor dos interêsses econômicos e politicos da Rússia contra os interêsses nacionais do Brasil. O sr. Francisco Sá, curtido em vinagre, permitiu-se censurar e agredir o Congresso, cuja maioria interpreta defensivamente o dispositivo constitucional em causa, e, depois de falar em inquisição e monstruosidade, agride o próprio govêrno com a injustiça inspirada no seu fanatismo.

O país está vendo. Êsse Tribunal com tais juizes é o grande responsável pela dúvida que o invade sôbre a viabilidade do nosso regime constitucional.

Candidato Cirilo

Escolhido Cirilo Jr Candidato

S. PAULO, 22 (Asapress) — Na reunião de hoje da comissão executiva do PSD, foi escolhido por quase unanimidade de votos o nome do sr. Cirilo Junior para candidato do partido á vice-governança do Estado.

Apenas o sr. Luis de Miranda votou no nome do sr. Novell Junior.

16 Países no Plano Marshall

PARIS, 22 (De Joseph Grigg, correspondente da United Press) — Os delegados de dezesseis nações do ocidente da Europa, situadas geograficamente fora da orbita de influencia da União Soviética, assinaram o relatorio final do programa de reconstrução economica da Europa no qual solicitam ajuda dos Estados Unidos no valor de 15.810.000.000 de dolares e 3.970.000.000 do Canadá e outros países do Hemisferio Ocidental.

Reunidas em forma de Comité Europeu de Cooperação Economica as 16 nações aludidas apresentaram ao organismo em questão um relatorio de suas necessidades e recursos para ajustar-se ao plano de auxilio de Marshall.

O primeiro a assinar o documento, que será enviado imediatamente para Washington por um emissario especial, foi o ministro do Exterior da Grã Bretanha, sr. Ernest Bevin na qualidade de presidente do Comitê.

Depois de declarada aberta a sessão Hervé Alphand, da França, leu seu relatorio sobre o pro-

(Conclui na 8ª pagina)

O Disparate Regimental a Verificar-se no Senado

SERÁ DERROTADO NA COMISSÃO MAS VENCERÁ NO PLENARIO

A Comissão de Justiça do Senado deve ouvir hoje a leitura do parecer do sr. Carlos Prestes ao projeto pessedista sobre a cassação de mandatos.

Não obstante a disposição regimental relativa ao impedimento do representante em materia de seu interesse pessoal, o senador comunista, fiel ao realismo de sua orientação politica, manifestar-se-á evidentemente a favor da causa propria.

REJEIÇÃO NA COMISSÃO

Completar-se-á, dessa forma, o sexto pronunciamento daquela Comissão, eis que já emitiram opinião os representantes Valdemar Pedrosa, Augusto Meira, Artur Santos e Etelvino Lins, sendo conhecido o ponto de vista do presidente senador Atilio Vivaqua.

Com o voto do senador Prestes, o escore na Comissão passará a ser, até agora, de 4 x 2, contra o projeto de autoria do PSD.

Os dois unicos votos favoraveis ao referido diploma legal foram os dos representantes do partido majoritario.

Compondo-se a Comissão de dez membros, restam apenas quatro senadores a emitirem parecer.

Dêsses ultimos, dois pertencem à UDN, senadores Plinio Pompeu e Ferreira de Souza, que deverão se manifestar de acordo com a opinião predominante no partido; os votos restantes, serão do PSD.

(Conclui na 8ª pagina)

Senador (?) Prestes

Contra Fiuza na Prefeitura de Petrópolis

O coronel Hugo Silva, comandante do 1.º B.C., acaba de endereçar ao dr. Fernando Caldas o seguinte telegrama: "Como brasileiro e cristão não posso sopitar meu entusiasmo ao saber vossa digna atitude impedindo lançamento candidatura comunista para prefeito de Petropolis, sob legenda valoroso partido democratico que obedece chefia desse brasileiro idealista e inatacavel que é o professor Raul Pila, paraninfo minha turma de doutorandos da Faculdade de Medicina de Porto Alegre. Quero tambem testemunhar-vos ótima impressão causada população culta e laboriosa desta cidade pela patriotica decisão do Diretorio Central do Partido Libertador".

Foi a seguinte a resposta: "Sou muito grato ás honrosas manifestações do seu telegrama sobre atuação Partido Libertador na questão municipal de Petropolis. Transmitirei ao prof. Raul Pila suas tocantes expressões pessoais. Aceite minhas felicitações pelo vigilante devotamento tantas vezes demonstrado pelo progresso moral e material da grande terra fluminense que lhe deve os mais assinalados serviços. (a.) Fernando Caldas".

Da Ação Católica Brasileira e Liga Eleitoral Católica recebeu o coronel Hugo Silva telegramas de aplausos pelo seu gesto.

Não Havia o "Complot" Contra Eva

Recebemos da Embaixada Argentina nesta capital a seguinte nota:

"A Embaixada da Republica Argentina tem o prazer de comunicar que carece absolutamente de fundamento a noticia publicada por jornais desta capital com referencia a um "complot" descoberto em Buenos Aires que tinha por objetivo atentar contra a vida da senhora esposa do excelentissimo senhor presidente general Peron".

Cabe-nos esclarecer que a dita noticia, publicada em jornais desta capital, não é da responsabilidade dos mesmos, mas da agencia telegrafica internacional que a distribuiu.

ACUSADOS OS ESTADOS UNIDOS PELO GOVÊRNO-TÍTERE DE TITO

LAKE SUCCESS, 22 (De Robert L. Manning, correspondente da U. P.) — A Iugoslavia acusou hoje os Estados Unidos de procurarem isolar a Russia do resto do mundo, mediante uma "cortina de dolares".

Essa acusação foi feita pouco depois que a Grã-Bretanha desafiou a União Soviética a que

Titere Tito

apresentasse um plano sobre armamento secretico russo tão generoso quanto o plano de energia atomica dos Estados Unidos.

A Assembléia Geral depois do descanso matinal, reuniu-se novamente ás 15,40 horas, sendo primeiro orador o delegado dominicano Arturo Despradel, quem expressou a oposição ao veto e reiterou o apoio á modificação do tratado de paz com a Italia, alem de solicitar a inclusão do problema grego para ser discutido na sessão plenaria da Assembléia.

Despradel terminou de falar ás 15.50 horas, sendo substituido na tribuna por Stanjoe Simic, da Iugoslavia.

Simic começou seu discurso atacando o plano Marshall e a doutrina de Truman e acusou o governo do Estados Unidos de pretender "desempenhar o papel de arbitro mundial, papel de juiz sobre todos os governos

(Conclui na 8ª pagina)

E' Urgente Uma Reforma na Comissão de Finanças

O atraso da Comissão de Finanças da Camara dos Deputados na votação do projeto sobre o novo imposto de renda vem dando motivo a criticas severas ao trabalho parlamentar.

O assunto é serio porquanto envolve profundo interesse nacional, qual seja o do equilibrio orçamentario somente atraves daquele expediente excepcional, majorando as taxas que incidem sobre as rendas das pessoas fisicas e juridicas, lograremos sair do regime de "deficits" que vem provocando a elevação do custo de vida, alem dos entraves ao desenvolvimento do país.

Acontece, porem, que a Comissão de Finanças tem dado andamento ao Orçamento, com sacrificio do imposto de renda. Este fato já se verificou o ano passado, e, por esta razão mesma, estamos enfrentando, no corrente exercicio, uma sobrecarga superior a dois bilhões de "deficit" orçamentario.

A respeito, ouvimos a palavra do deputado Rui Santos, que, ressalvando a ação legislativa, das criticas indiscriminadas, concorda, no entanto, sobre a necessidade de uma modificação no sistema de trabalho da Comissão de Finanças, alertando, ao mesmo tempo, a atenção dos seus companheiros em relação ao mencionado problema do imposto de renda.

RAZÕES PSICOLOGICAS

Eis o depoimento do sr. Rui Santos:

— Não ha fundamento na critica feita ao Congresso de que o seu trabalho tem sido quase nenhum. Eu chego mesmo a pensar que isto cheira a saudosismo do regime de que saimos em 29 de outubro de 45.

— A Camara pelo menos tem trabalhado e trabalhado muito. Se ha deputados que faltam ás reuniões das suas Comissões, estas não deixam de se reunir e de deliberar; se ha relatores que ficam muito tempo sem relatar os processados que lhes foram distribuidos, e são poucos, ha no Regimento corrigenda para tal. O que se passa no Congresso é um fe-

(Conclui na 8ª pagina)

Excursionista Mangabeira

O Sr. Otávio Mangabeira em S. Paulo

S. PAULO, 22 (Asapress) — O governador Otavio Mangabeira, que vem integrando a comitiva do sr. Washington Luis, deverá ficar nesta capital cerca de uma semana. Informa-se que tomará parte em varias reuniões do Diretorio local da UDN, em que serão escolhidos os nomes com que o partido concorrerá ao pleito municipal.

Responsabilidade de Diretores de Banco e Depósitos de Institutos de Previdência

A Comissão de Industria e Comercio, na sua sessão de ontem, aprovou os projetos de lei que definem a responsabilidade dos diretores dos bancos e dispondo sobre os depositos dos institutos e caixas de aposentadoria e pensões.

Eis os dois projetos.

DEPOSITOS DOS INSTITUTOS

Art. 1.º — A partir da vigencia desta lei, o dinheiro e os valores de quaisquer repartições publicas federais, e, bem assim, os dos institutos e caixas de aposentadoria e pensões e de quaisquer entidades autarquicas da União, somente poderão ser depositados no Banco do Brasil nos bancos garantidos pelos Estados ou no Tesouro Nacional e repartições ao mesmo subordinadas.

§ 1.º — As entidades mencionadas neste artigo que, na data da vigencia desta lei, possuirem contas de depositos com saldo superior a Cr$ 100.000,00 em outros bancos, poderão mantê-las nesses estabelecimentos, observada como limite maximo, para cada conta, o menor saldo que a mesma tiver apresentado a partir de 31-12-46 ou apresentar de futuro, sem qualquer prejuizo para a exigibilidade de tais depositos.

§ 2.º — O Poder Executivo poderá autorizar o deposito transitorio de valores e pertinente de dinheiro em outros bancos, nas localidades em que o Banco do Brasil S.A. não possuir agencias, limitados os depositos com dinheiro ao montante da arrecadação local em três meses ou á soma necessaria para atender aos pagamentos locais por igual prazo.

Art. 2.º — Pela inobservancia do disposto nesta lei, ficarão os bancos e casas bancarias sujeitos á intervenção da Superintendencia da Moeda e do Crédito em sua administração, observado o disposto nos artigos 6.º e 7.º do decreto-lei n. 8.495 de 28-12-45 e art. 9.º do decreto-lei n. 6.419 de 13-4-44.

Art. 3.º — Pelos prejuizos que causar a inobservancia desta lei, responderão solidariamente os chefes das repartições e os presidentes e administradores dos institutos e caixas de aposentadoria e pensões e outras entidades autarquicas da União, sempre que lhes caiba culpa na inobservancia e sem prejuizo da responsabilidade funcional ou criminal em que houverem incorrido.

Art. 4.º — Revogam-se as disposições em contrario.

RESPONSABILIDADE DOS DIRETORES

Art. 1º) — Os diretores e gerentes responsaveis pela dire-

(Conclui na 8ª pagina)

"SÃO PAULO"
Companhia Nacional de Seguros de Vida
Sucursal no Rio de Janeiro — AV. RIO BRANCO, 114-6
DIRETORES
Dr. José Maria Whitaker
Dr. Erasmo Teixeira de Assunção
Dr. J. C. de Macedo Soares

A CAMARA MUNICIPAL

Alergia à Concorrência

O sr. Agildo Barata voltou a falar sobre o seu "Metrô" particular. Desta vez explicou porque é contra a abertura de concorrencia para ante-projetos. Tudo muito simples: — Os srs. já imaginaram quanto se pode gastar na confecção de um projeto de Metro? Não? — Pois fiquem sabendo que se gasta uma fortuna.

Ora, sendo assim, para que tentar a nobre classe dos engenheiros a uma despesa possivelmente grande? Já não está pronto o projeto Ebling? O camarada Prestes, o sr. Fiuza e outros ratos do Partido já não o examinaram devidamente? Então, para que concorrencia? Deixem de tolices, srs. vereadores! Passem logo o dinheiro ao autor amestrado e tratem de outro assunto! Não ha engenheiro que se interesse pela oportunidade de ganhar uma bagatela de cinquenta mil contos e ainda por cima ter o renome que lhe proporcionará a construção do "Metrô". Logo, a questão é de uma simplicidade enorme: como os estudos para a confecção do ante-projeto são carissimos e considerando-se que o engenheiro Ebling já tem um ante-projeto "genial", a solução pacifica e unitaria será mandar entregar ao homem o cheque sobre o Banco da Prefeitura, não acham?

NÃO

Mas, felizmente, parece que não acharam. Tambem, com uma dialetica que exala dinheiro por todas as palavras, quem acharia? Os representantes dos partidos democraticos torcem cada vez mais o nariz ante a ousada negociata do sr. Barata, e procuram uma formula pela qual o povo possa ter o seu "Metrô" — que é o que todos desejam — sem dar dinheiro de graça ao Partido Comunista. Por isso o sr. Adauto Lucio Cardoso voltou a falar a favor da concorrencia de ante-projetos, lembrando que os técnicos não devem gastar tanto dinheiro assim para confeccioná-los, e afirmando que, na realização de obra tão importante, não se pode dispensar o cotejo de idéias e soluções.

O engenheiro Barata voltou á carga, citando opiniões favoraveis ao colega Ebling, e pedindo, por favor, que não façam concorrencia alguma.

Mas foi o sr. Tito Livio — que é engenheiro mesmo — que apresentou a solução a nosso ver mais conveniente e honesta. Embora o sr. Bacelar Couto e outros "técnicos" comunistas logo começassem a gritar — a Light! a Light! — naturalmente desejando que apagassem a luz para eles carregarem o "Metrô", o representante da UDN leu o seu substitutivo que, dada a grande importancia do assunto, transcrevemos, aqui, na integra:

SUBSTITUTIVO AO PROJETO 70

Considerando que o projeto 70 já cumpriu grande parte de sua finalidade focalizando, quer nos meios técnicos, quer na imprensa, quer nesta Camara, o angustioso problema dos transportes coletivos no Rio;

Considerando que o referido Projeto, nos termos em que está concebido, fere a Lei Organica do Distrito Federal (artigo 40) e tem defeitos que o inabilitam á aprovação da Camara;

Considerando que a Emenda Substitutiva subscrita por três dos cinco membros da Comissão de Justiça deve ter preferencia sobre o Projeto 70;

Considerando, porém, que ainda ha a possibilidade do Parecer da Comissão de Viação, Obras e Urbanismo alcançar a primeira discussão do referido Projeto, apresento á consideração da Camara, como "voto em separado", o seguinte:

A Camara do Distrito Federal resolve:

Art. 1º — O prefeito promoverá a realização de todos os estudos que forem considerados necessarios á elaboração do Projeto Economico-Financeiro, Técnico-Administrativo e de Coordenação de Trafego para a construção, por etapas previamente escolhidas, e exploração regular de uma rede de trens eletricos de passageiros e de carga urbanos, suburbanos e rurais em prolongamento e em trafego mutuo com as linhas já eletrificadas e a serem eletrificadas do Distrito Federal.

Art. 2º — Dentro de um (1) ano, no maximo, a partir da vigencia desta Lei, serão convocadas por Edital de Concorrencia Publica, conforme especificações que serão minuciosamente elaboradas pela Secretaria Geral de Viação e Obras as firmas nacionais com capacidade técnico-financeira comprovada, para a construção, parcial ou total, de um ou mais trechos das etapas iniciais do Metropolitano.

Art. 3º — Fica o prefeito autorizado:

a) — a mandar estudar imediatamente os trabalhos já encaminhados á Prefeitura e os que vierem a ser encaminhados dentro de cento e vinte dias (120), a partir da vigencia desta Lei, relativos a projeto, construção e exploração do Metropolitano Carioca, podendo contratar, com os vencimentos compativeis com a capacidade demonstrada e gratificações especiais, os seus autores, desde que sejam brasileiros, para colaborarem com os técnicos da Secretaria Geral de Viação e Obras e os que forem comissionados pelo Ministerio da Viação e pela Estrada de Ferro Central do Brasil, na organização do ante-projeto e do projeto, na Construção, no Aparelhamento, no Funcionamento da rede metropolitana e na Coordenação dos Serviços de Transportes Coletivos do Distrito Federal;

b) — a contratar engenheiros e operarios especializados, desde que sejam brasileiros, para colaborarem com os da Prefeitura e do Governo Federal na preparação e na execução do Projeto e no Funcionamento do Metropolitano.

c) — a entender-se com o Governo Federal a fim de que sejam comissionados na Prefeitura, com os vencimentos dos seus cargos e gratificações especiais, engenheiros e operarios especializados do Ministerio da Viação e da Estrada de Ferro Central do Brasil.

d), — a comprar legalmente, sempre que possivel, no Brasil e no estrangeiro, o equipamento técnico-cientifico e o material de construção e de aparelhamento indispensaveis á marcha regular e ininterrupta dos trabalhos de estudo e de execução do Projeto, bem assim, o material rodante devidamente padronizado.

e) — a firmar convenios com a Direção das Estradas de Ferro Eletrificadas tendentes ao estabelecimento do trafego mutuo e á coordenação dos transportes.

f) — a firmar convenios com as empresas permissionarias dos serviços de onibus tendentes á criação de novas linhas, á ampliação e melhoramento das existentes e á coordenação do trafego de superficie com o Metropolitano.

g) — a fornecer aos interessados os estudos até agora realizados pela Prefeitura a fim de que os mesmos possam organizar, em condições de igualdade, o Ante-projeto do Metropolitano;

h) — a tomar as medidas que forem julgadas necessarias a fim de que as empresas concessionarias do serviço de bondes sejam obrigadas:

1º — a reiniciar imediatamente o cumprimento das clausulas contratuais vigentes, compreendendo a ampliação das existentes e a construção de novas linhas.

2º — a iniciar imediatamente a renovação e a ampliação de seu material fixo e rodante.

3º — a ampliar a capacidade de suas oficinas de recuperação de veiculos, motores, peças, sobressalentes, etc.

4º — a entrar na coordenação dos serviços de transportes coletivos até á reversão de todo o seu acervo á Prefeitura por força da proxima terminação dos respectivos contratos.

i) — a tomar todas as providencias mediatas e imediatas que se tornarem necessarias, observadas as formalidades legais e ouvida, quando necessario, a Camara, a fim de que, impreterivelmente, dentro de dezoito meses a partir da vigencia desta Lei, tenham inicio, num ou em mais pontos da cidade, as obras de construção do Metropolitano.

Art. 4º — O prefeito submeterá á aprovação da Camara:

a) — dentro de seis meses a partir da vigencia desta Lei as linhas gerais do Ante-projeto Economico-Financeiro, Técnico-Administrativo e de Coordenação de Trafego do Metropolitano Carioca, devidamente articulado com o Plano de Viação Ferro-Rodoviario e com as linhas gerais do Plano Diretor do Distrito Federal.

b) — Dentro de dez meses a partir da vigencia desta Lei o Projeto Definitivo das etapas iniciais do Metropolitano.

Art. 5º — Fica o prefeito autorizado a promover a formação de uma Sociedade de Economia Mista de Capitais Brasileiros, denominada "Metropolitano Carioca", destinada a organizar e a administrar os serviços de preparação do Projeto, construção, exploração e financiamento de uma rede de trens eletricos urbanos, suburbanos e rurais, bem assim a coordenar os serviços de transporte coletivo do Distrito Federal.

§ 1º — A Prefeitura do Distrito Federal entrará para essa empresa:

a) — com o acervo de seus serviços de bondes da Ilha do Governador e de Campo Grande.

b) — com os direitos ao acervo das Companhias concessionarias do serviço de bondes, cujos contratos findarão em 1960 (Companhia de Carris, Luz e Força) e em 1970 (Companhia Jardim Botanico).

c) — com a parte do capital que for estipulada pelos acionistas nos termos das condições contratuais.

§ 2º — O prefeito solicitará os creditos necessarios á participação financeira por parte da Prefeitura do Distrito Federal da Sociedade de Economia Mista que for organizada, bem assim, os creditos necessarios á compra de equipamento técnico-cientifico, de material de construção e rodante e ao pagamento de quaisquer despesas relativas á organização e execução do projeto e funcionamento do Metropolitano.

Art. 6º — Revogam-se as disposições em contrario.

ETC.

Além de "Metrô" houve, ontem, na Camara Municipal, o sr. Arlindo Pinho falando sobre problemas rurais cariocas, o sr. Leite de Castro comentando a Semana Anti-Venerea e o sr. Levi Neves exultando com o 12º aniversario do Clube Sirio Libanez. Já o sr. Frota Aguiar leu uma carta que lhe mandaram, a proposito de habitação popular.

Assembléia Fluminense

FALTA DE NUMERO

PROJETOS DE LEI PARALISADOS NAS COMISSÕES

O 2.º vice-presidente, deputado Hipolito Porto, assumiu a presidencia ás 14,45 horas. Depois de fazer soar as campainhas e verificar não haver numero para a abertura da sessão, anunciou a transferencia da ordem do dia para a sessão seguinte, á hora regimental.

Apenas nove deputados compareceram ontem.

NAS COMISSÕES

Em consequencia da aproximação das eleições municipais, que terão lugar no dia 28, grande numero de deputados vêm permanecendo afastados da capital. Assim, a frequencia tem diminuido cada vez mais, não tendo sido possivel, mesmo quando há numero para a abertura da sessão, que as comissões se reunam normalmente. Numerosos projetos de lei, alguns de extraordinaria importancia, acham-se parados nas comissões, enquanto outros, entregues a relatores, ainda não foram devolvidos com os respectivos pareceres.

Dentre estes, podem ser citados os seguintes: o projeto que autoriza á Prefeitura de Niterói a contrair um emprestimo de 30 milhões de cruzeiros, para a execução do plano de obras; o projeto que reorganiza o quadro dos funcionarios do Tribunal de Contas, em mãos do sr. José Brigagão para dar parecer; o projeto de reforma do contrato entre o Estado e a Companhia do Jás, que se encontra com o sr. Alberto Torres, tambem para apresentar parecer, e ainda o projeto apresentado pelo sr. João Guimarães, propondo a organização de uma rêde hospitalar através do territorio fluminense, para o qual ainda não foi designado relator.

CAMARA

AMEAÇADA DE COLÁPSO A INDÚSTRIA AÇUCAREIRA EM TODO O PAÍS

Um Requerimento, a Respeito, do Sr. Diniz Gonçalves — Depositos, Retratos e Censura — Aprovado Em 1.ª Discussão o Projeto Sobre o Aumento dos Jornalistas

Estavam presentes 95 deputados quando o sr. José Augusto declarou aberta a sessão. O primeiro orador do expediente foi o deputado gaucho Ba'ard de Lima, que se ocupou da Revolução Farroupilha. Estendeu-se sobre o 20 de setembro de 1935, frisando ser uma das maiores lutas travadas pelo espirito libertario dos riograndenses. Falou, sobre o mesmo assunto, o deputado Abilio Fernandes, associando-se aos conceitos despendido pelo sr. Balaru Lima.

O HORARIO DA GUARDA CIVIL

Subiu, em seguida, á tribuna o sr. Antonio Silva, que apresentou um requerimento solicitando esclarecimentos sobre o horario da Guarda Civil do Distrito Federal e pedindo providencias para que a mesma venha a usufruir os beneficios do descanso remunerado. Aproveitou a oportunidade e se deteve sobre varios problemas, como o da carne, do pão e do leite, frisando a necessidade urgente de sua respectiva solução.

AMEAÇADA DE COLAPSO A INDUSTRIA AÇUCAREIRA

O deputado sergipano Dinis Gonçalves tratou de problemas inerentes á industria açucareira, prendendo-se á crise que se anuncia. Frisou que a crise açucareira, sem medidas salvaguardoras da industria, determinará um colapso de grandes consequencias para todo o Brasil. Terminou apresentando um requerimento de informações ao IAA sobre quais as medidas tomadas no sentido de salvaguardar a economia açucareira de uma derrocada iminente.

DEPOSITOS, RETRATOS E PALAVRAS IMPROPRIAS

Depois da palavra do sr. Gervasio Azevedo, que falou sobre a crise de habitação e as medidas de despejo, subiu á tribuna o sr. Barreto Pinto. Atacou o presidente da Republica pela escolha de seus auxiliares, frisando que s. excia. parece ter vontade de acertar mas está cercado de homens que lhe impossibilitam tal coisa. Atacou a ação do Ministerio, aconselhando a necessidade de sua renovação. Dirigiu-se diretamente ao ministro da Fazenda, declarando que o sr. Correa e Castro fugia de seu posto num momento verdadeiramente grave. Quando se referia ao ministro da Justiça, mostrou aos seus ouvintes um anuncio de remedio, onde aparecia um desenho de acentuada parecença com aquela autoridade, insinuando estar servindo para anuncio. Houve protesto, vindo em defesa do sr. Costa Neto, alem do lider da maioria, os deputados Guaraci Silveira, Flores da Cunha e Pereira da Silva. Este lembrou ao sr. Barreto Pinto o uso que certo magazine fizera de fotos suas, numa reportagem escandalosa, ao que replicou o orador:

— Naquelas fotografias eu ainda estava vestido. E v. excia. mesmo vestido, está nu'.

Terminando o seu discurso, o sr. Barreto Pinto apresentou um requerimento de informações sobre depositos do diretor da Caixa Economica em bancos em bancarrota.

O REQUERIMENTO

O requerimento está redigido nos seguintes termos: "Requeiro que se oficie ao sr. ministro da Fazenda pedindo informar qual o diretor que autorizou á Caixa Economica depositar cinco milhões de cruzeiros no Banco de Operações Gerais, cuja falencia vem de ser decretada, informando-se mais em que instituições bancarias, ainda, a referida Caixa tem deposito, com indicação das respectivas quantias".

"PEÇO CENSURA"

O sr. Guaraci Silveira, pela ordem, pediu censura ao discurso do sr. Barreto Pinto e consequentes apartes. Frisou que houve termos que não devem ser registrados nos Anais. O presidente, na ocasião o sr. Altamirando Requião, declarou que a Mesa saberia cumprir com a sua obrigação, tomando as providencias que manda o Regimento.

TRAGEDIA NO RIO GRANDE DO SUL

Foi pedido um voto de pesar pela tragedia ocorrida anteontem no Rio Grande do Sul, no municipio de Osorio, onde, numa lagoa, houve um naufragio e morreram 16 pessoas inclusive um deputado estadual, membro da UDN. Falou, a respeito, o sr. Flores da Cunha.

OUTRO VOTO DE PESAR

Outro voto de pesar foi aprovado. O voto foi pedido pelo sr. Barreto Pinto, e destinava-se ao sr. La Guardia, ex-prefeito de Nova York.

APROVADA A NOVA LEI DE SALARIO DOS JORNALISTAS

Enfim, entrou a Ordem do Dia. Estavam presentes 161 deputados. Entre as materias votadas, consta o projeto de lei de salario dos jornalistas, que foi aprovado em 1.ª discussão.

Esgotada a materia de votação, entraram em deliberação os projetos que constavam do avulso para discussão. O primeiro foi o que concede favores a companhias ou empresas, que se organizarem para mecanização da lavoura. Contra, falou o deputado Agostinho de Oliveira e, defendendo-o, o sr. Israel Pinheiro.

Dr. Paulo Perissé
Varizes — Intestinos — Reto e Anus
Hemorroidas sem operação
Av. Rio Branco, 108-10.º s/1013 — Ed. Martinelli
Consultas diariamente das 13 ás 15 — Hora marcada
Fone: 28-4531

Advocacia Civel e Criminal
Américo Brusilico
Despejos e recursos
Informações gratuitas
R. 1.º de Março, 101-5º andar — Tels. 23-2510 — 23-0578 (este a qualquer hora)

O SENADO

SE W. LUIS DEPUROU UMA BANCADA, GETÚLIO DEPUROU UM PARLAMENTO

O Senador Góis Monteiro Quebrou o Mutismo — "Não Esqueçamos Quê o Povo Nos Acompanha Para Nos Condenar ou Absolver" — Discurso do Sr. Aluizio de Carvalho

O general Gois Monteiro saiu do mutismo. Quando, ontem falava o sr. Aluizio de Carvalho, interpretando a recepção que o povo emprestou ao sr. Washington Luis, o senador alagoano em repetidos apartes chegou a fazer quase um discurso.

Dizia o sr. Aluizio de Carvalho que "a recepção ao sr. Washington Luis resultou de sentimentos tão variados, tão contraditorios, e, até mesmo, tão opostos, que, afinal, o que ela exprime, e realmente exprimiu, é um autentico espetaculo de democracia".

A seguir o senador baiano analisa a massa que ovacionou o ex-presidente. E destaca os erros que atribuem a ele, inclusive a depuração da bancada mineira e paraibana. Mas, depois dele, o que se viu, foi "todo um parlamento dissolvido e fechado e o que se vê, ainda agora, é um projeto de lei inconstitucional ameaçar de morte mandatos legislativos obtidos legitimamente".

Nessa altura o sr. Gois Monteiro aparteia. Lamenta sair do mutismo a que voluntariamente se votou. Mas precisa dizer que o sr. Washington Luis foi deposto pelas forças armadas e pelo povo. Por conseguinte é um recalque. E não é tão idiota que não perceba isso". E logo a seguir, em outro aparte diz que se prevalecesse a opinião do sr. Washington Luis, o brigadeiro Eduardo Gomes e outros chefes militares não seriam hoje generais das forças armadas.

O sr. Aluisio de Carvalho pergunta ao sr. Gois Monteiro se esteve no desembarque. E o senador alagoano responde que não "não viu o coro dos penitentes e dos adesistas".

O sr. Aluizio de Carvalho prossegue. Alega que está com o proposito, apenas de tirar do fato uma lição para todos e para aqueles que serviram ao passado e para os que estão servindo ao presente.

Mas o sr. Gois Monteiro, embora dizendo não desejar ser ofensivo, vê "a nostalgia do tronco e da chibata, e o ruido de ratazanas a que assistiu Macbeth".

O debate entre os dois senadores prossegue. O sr. Gois Monteiro a certa altura, declara que o golpe de 37 foi um erro, mas as forças armadas o promoveram na melhor das intenções.

O sr. Bernardes Filho entra na discussão para dizer que está convencido de que o golpe de 37 foi desfechado não pelas classes armadas, mas por tres oficiais do Exercito, chefes em nome daquelas forças. O sr. Gois Monteiro se exalta e diz:

— "Então V. Excia., sr. senador Bernardes Filho, considera as forças armadas como as considerava o sr. Washington Luis, quando declarou, em Aracaju — conceito que não aceitei nem aceito — que os homens de Estado só queriam das forças armadas a obediencia, quer dizer, a passividade. Aquele tempo, eu estava defendendo o governo do sr. Artur Bernardes, contra a incursão, que durava mais de dois anos, no país, comandada por um senador aqui presente".

Entre os dois senadores se gue-se um debate, até que o sr. Gois Monteiro, rematando, afirma: "Ninguem foi apanhado de surpresa em 37, inclusive o Parlamento Nacional. Muitos oficiais realmente, não concordavam com o movimento, mas se conformaram".

O debate prossegue. Enquanto o sr. Aluizio de Carvalho se esforça por manter o padrão do discurso no terreno impessoal, o sr. Gois Monteiro e outros tentam ligá-los a fatos e pessoas. E quando alude ás pessoas que foram receber o sr. Washington Luis, o sr. Gois Monteiro logo descobre entre as mesmas numerosas que se banquetearam no Estado Novo. O senador baiano prossegue. Aprecia a multidão que recebeu Washington Luis e conclue:

"Entretanto, está nisso toda a sua incomparavel beleza. E que nos regimes democraticos a consciencia politica das multidões nasce naturalmente, do espontaneo confluir de veios multiplos, cuja origem não nos é dado, muitas vezes, seguir, porque perdia nos longes insondaveis do instinto humano. O povo é inteiramente livre para criar os seus idolos, erguer os seus mitos conduzir os seus pendões livres, do mesmo modo, para derrubá-los ou substitui-los".

E terminando o discurso:

"Se o coração do sr. Washington Luis rejubilou, maiores jubilos experimentamos os que ainda não descremos da aptidão do povo brasileiro para a vida em democracia. Se o alvo de tantos preitos era um homem, o viterioso, antes de tudo, era o povo, cujo discernimento e memoria dos fatos politicos tinham, nesse episodio civico, o mais palpitante atestado.

Os bons fados reconduziram o sr. Washington Luis á patria na data do primeiro aniversario da nova Constituição. Recebeu-lo de braços abertos o exilado, — intrepido defensor da ordem legal em 1930 — a capital da Republica transformou esse dia num dia de festa democratica.

Sr. presidente, — aproveitemos da lição — os politicos.

GOIS MONTEIRO — Aproveitei a lição no que me toca.

ALOISIO DE CARVALHO — E não esqueçamos sobretudo, que o povo nos acompanha sempre, para nos condenar ou absolver.

RAIOS X
TOMOGRAFIAS
Exames radiologicos em residencia
Drs. Victor Côrtes e Renato Côrtes
Diariamente das 9 ás 12 e 14 ás 18 horas
R. Araujo Porto Alegre, 70-9.º andar
TEL. 22-5330

Dr. Newton Motta
Médico
DOENÇAS DE SENHORAS — OPERAÇÕES — PARTOS
Consultorio: Av. Rio Branco, 128 s/515
Tel. 42-6468
Consultas das 9 ás 12

SEJA A EXPRESSÃO LEGÍTIMA DA VONTADE POPULAR

A Recomendação do Governador Mácedo Soares Aos Secretários de Estado

O secretario do governo do Estado do Rio, sr. Helio Cruz, expediu, em data de ontem, aos demais secretarios de Estado a seguinte circular:

"Niterol, 22 de setembro de 1947. Senhor secretario. Devendo ser realizadas, no proximo dia 28, em todo o Estado, as eleições para a escolha do vice-governador do Estado e de prefeito e vereadores municipais, tenho a honra de levar ao conhecimento de vossa excelencia a recomendação expressa do senhor governador, no sentido de que os servidores publicos estaduais, quaisquer que sejam os cargos ou funções desempenhadas, não se valham da sua autoridade contra ou em favor de partido politico, ou exerçam pressão partidaria sobre os seus subordinados, em cumprimento ao que dispõe o artigo 121, "in-fine", da Constituição, a fim de que o resultado do pleito constitua a expressão legitima da vontade popular. Aproveito o ensejo para renovar a vossa excelencia meus protestos de elevada estima e consideração".

São Paulo Recebeu o Sr. Washington Luis Com Grandes Manifestações

Aclamado Pelo Povo Na Estação e Ruas da Capital Paulista o Ex-Presidente dá Republica — Emoção — A Assembléia Legislativa Congratulou-se Pelo Seu Retorno ao Brasil

S. PAULO, 22 (Do nosso correspondente) — Teve extraordinaria recepção, ao chegar a esta capital, o sr. Washington Luis. A cidade e principalmente as ruas por onde ia passar o ex-presidente da Republica amanheceram engalanadas de bandeirolas verde-amarelas, tendo tambem, como homenagem, o Governo decretado ponto facultativo nas escolas e repartições publicas.

O trem especial que o conduziu, em companhia do governador Otavio Mangabeira, chegou ás 11 horas, com grande atraso, devido ás manifestações que foram tributadas a s. excia., no trajeto, em terras bandeirantes. Incalculavel multidão esperava-o na estação Roosevelt. Não contendo o seu entusiasmo, o povo arrebentou os cordões de isolamento, para ver de perto o ex-governador do Estado e prefeito de São Paulo.

Ouviu-se, na ocasião, o Hino Nacional, seguido da saudação do prefeito Paulo Lauro, em nome da cidade, cujas palavras mal podiam ser ouvidas ante as aclamações do povo ao grande brasileiro. O sr. Washington Luis, sorridente, acenava o chapéu. Falando, em seguida, ao microfone das emissoras paulistas, poucas palavras de agradecimento pôde pronunciar, tal a emoção de que estava tomado.

A seguir, acompanhado pelo sr. Otavio Mangabeira e o major João Negrão, chefe da Casa Militar do governador, e outras autoridades, tomou o carro que o conduziu ao Largo do Paissandu, escoltado por cavalarianos da Força Policial do Estado e seguido por um cortejo de centenas de automoveis. O povo, no trajeto, tomou conta das ruas e janelas de todos os edificios.

No Largo do Paissandu, todo embandeirado, incalculavel massa popular saudou-o. Falaram, aí, varios oradores. Já eram quase duas horas da tarde quando o ex-presidente da Republica rumou para a residencia de sua filha, sra. Maria Pires de Melo, onde ficará hospedado.

VISITARA' A ASSEMBLEIA LEGISLATIVA

Hoje, o sr. Washington Luis será recebido pela Assembléia Legislativa, onde ser saudado.

CONGRATULAÇÕES DA ASSEMBLEIA

A Assembléia Legislativa, em sua sessão de hoje, aprovou um voto de congratulações ao sr. Washington Luis, por motivo do regresso ao Brasil.

Amanhã, s. excia. visitará a Assembléia, onde será saudado pelo deputado Antonio Carlos Sales Filho, lider do Partido Republicano.

GRANDE SESSÃO NO TEATRO MUNICIPAL

No proximo dia 29, s. excia. será homenageado, em sessão civica, a se realizar no Teatro Municipal. Falarão, nessa ocasião, em nome da comissão de recepção, o sr. Roberto Moreira, professora Alice Canabrava, representando a mulher paulista, o sr. Rafael Purajá, pelo povo, e o academico Joaquim Pacheco Ciril, pelos universitarios.

IRA' A MINAS

BELO HORIZONTE, 22 (Do nosso correspondente) — Reune-se, hoje, a comissão promotora da viagem e homenagens que serão tributadas ao sr. Washington Luis, por ocasião de sua visita a esta capital. Elementos de todos os partidos tomarão parte nesta comissão. Foram estendidos convites tambem a varios deputados.

UMA LEI DE DEFESA DO ESTADO DEVE SER VOTADA PELO CONGRESSO COM URGÊNCIA

O PREFEITO DE UM MUNICIPIO PODERÁ CANDIDATAR-SE A IGUAL CARGO EM OUTRO OU A VEREADOR

Resolvendo Duas Consultas, o T.S.E. Achou Que Não Ha Caso de Inelegibilidade

Em sua sessão de ontem, o T. S. E., sob a presidencia do ministro Lafaiete de Andrade, resolveu duas consultas relativas á inelegibilidade para os cargos de prefeito e vereador.

A primeira foi feita pela U. D. N. da Paraiba, por intermédio do sr. Alberto Jorge Vinhais, seu delegado no Rio, perguntando se o atual prefeito de um municipio poderia candidatar-se a cargo identico em outro, sem afastar-se do cargo que exerce.

O assunto, do qual foi relator o prof. Sá Filho, provocou intensos debates, tendo, encerrando a questão, o Tribunal resolvido deliberar afirmativamente.

A outra consulta foi feita pelo atual prefeito da cidade de Santo Amaro, na Bahia, perguntando se para candidatar-se a vereador estaria obrigado a deixar o cargo de prefeito.

Foi relator deste feito o ministro Ribeiro da Costa tendo o T. S. E. decidido que, no caso não ha inelegibilidade.

Conclusão do Relatório do Sr. João Mangabeira na Comissão

Projeto Numero Um Entre ás Leis Complementares da Constituição — Os Outros Atos de Que Deve Encarregar-se á Comissão Mista dá Camara e Senado — Adiada a Votação do Relatorio do Lider Socialista Por Falta de Numero

Por falta de numero — estando presentes apenas 16 dos seus 39 membros — deixou a Comissão de Leis Complementares da Constituição, em sua reunião de ontem, no Monroe, de discutir o relatorio e esquema de trabalhos elaborados pelo sr. João Mangabeira, relator da respectiva comissão escolhida na sessão de instalação, e apresentados na reunião de ontem.

O presidente da Comissão, sr. Cirilo Junior, após a leitura do trabalho, pelo relator, anunciou que ia mandar dar-lhe publicação para discussão na sessão imediata. O sr. Prado Kelly, porém, alegando a urgencia da materia, pediu que se discutisse imediatamente e se nomeassem desde já as diversas sub-comissões que cuidassem imediatamente dos diversos assuntos previstos no esquema Mangabeira. O sr. Acurcio Torres objetou, contudo, a falta de numero para deliberações, adiando-se as mesmas para a proxima reunião, que o sr. Cirilo Junior pretendeu marcar para a proxima semana, tendo entretanto antecipado para quinta-feira vindoura, ás 16 horas, no Monroe, por proposta do sr. Gustavo Capanema.

O RELATORIO

E' o seguinte o texto do importante trabalho do presidente do Partido Socialista, deputado João Mangabeira:

"Antes de tudo, cabe a Comissão fixar os limites de sua competencia, definindo o que sejam "leis complementares da Constituição".

Nas constituições de 1891 e de 1934 atribuia-se expressamente ao Poder Legislativo "decretar leis organicas para completa execução da Constituição".

A disposição era evidentemente superflua, pois, ainda quando assim não se houvesse declarado, obvio que tal faculdade implicitamente se contin[illegible] no poder geral de legislar.

E' que "as constituições — diz Rui em Acto Civil Originaria — não têm o carater analitico das codificações legislativas. São, como se sabe, largas sinteses, sumas de principios gerais, onde, por via de regra, só se encontra o "substractum" de cada instituição nas suas normas dominantes, a estrutura de cada uma reduzida, as mais das vezes, a uma caracteristica, a uma indicação, a um traço. Ao legislador cumpre, ordinariamente, revestir-lhe, a ossatura delineada, impor-lhes o organismo adequado, e dar-lhes capacidade de ação".

CONCEITO DE LEI ORGANICA

E os comentadores da Constituição de 91, inclusive Rui, aceitaram como definição de lei organica a dada por Domingos Vieira, em seu "Dicionario", nestes termos: Leis Organicas são as que têm por objeto regular o modo e a ação das instituições ou estabelecimentos, cujo principio foi consagrado por uma lei precedente.

Duguit, porém, define com precisão absoluta: "Leis organicas são todas as leis que criam os orgãos de Estado e

(Conclui na 11a pagina)

A POLÍTICA

INFILTRAÇÃO DE ELEMENTOS COMUNISTAS NA SEÇÃO ESTADUAL DO PSD FLUMINENSE

Possivel Expulsão do Deputado Getulio Moura — Candidatos Udenistas No Espirito Santo — Espalha-se o PL

Em consequencia das seguidas denuncias feitas por este jornal e já agora secundadas por outros periodicos, relativas á inclusão na chapa do P.S.D., ás Camaras Municipais do E. do Rio, de elementos comunistas, notadamente nos municipios fronteiriços ao Distrito Federal — Caxias, Meriti, Nova Iguaçu e Nilopolis — a Direção Nacional daquele partido decidirá brevemente, ao que estamos informados, sobre a expulsão de suas fileiras do deputado Getulio de Moura, responsavel pelos acordos naquela zona.

Os dirigentes do partido, tomando conhecimento das denuncias e verificando a sua procedencia, decidiram agir com energia contra a infiltração vermelha dentro de suas chapas oficiais que concorrerão as proximas eleições no E. do Rio, ainda que para isto seja necessario a expulsão de elementos de certa projeção, como é o caso daquele lider pessedista.

POLITICA MUNICIPAL

VITORIA, 22 (Asapress) — Foi lançada a candidatura do deputado Dulcino Monteiro de Castro, para prefeito de Cachoeiro de Itapemirim, em convenção municipal da UDN, realizada naquela cidade. O candidato é o atual vice-presidente da Assembléia Legislativa e foi a pessoa mais votada nas eleições de 19 de janeiro.

Para a prefeitura de Espirito Santo, novo municipio criado pela Constituição Estadual, o PSD lançou o nome do sr. Americo Bernardes da Silveira.

Para disputar a prefeitura de Conceição da Barra foi indicado pela UDN o sr. Valentim [illegible].

FECHADA A "TRIBUNA POPULAR"

S. LUIZ, 22 (Asapress) — Uma comissão de elementos comunistas visitou o governador do Estado, insistindo com o mesmo no sentido de obter permissão para circular o jornal "Tribuna Popular". Disse-lhes o governador que somente permitiria a circulação do referido orgão, depois que o mesmo estiver legalmente registrado e atenda aos dispositivos legais.

ESPALHA-SE O P. L.

PORTO ALEGRE, 22 (Asapress) — Segundo comunicações aqui recebidas, o PL está-se organizando em todo o país, sendo que em Manaus será fundada dentro de alguns dias, a seção estadual do partido. Ainda há pouco foi fundado o diretorio estadual de Santa Catarina, com sede na cidade de Caçador, sob a presidencia do industrial [illegible] Borbelini.

ANIVERSARIO DA CONSTITUIÇÃO

NATAL, 22 (Asapress) — O transcurso do primeiro aniversario da promulgação da Constituição nacional, foi aqui condignamente comemorado. Em sessão solene promovida pela Assembléia Estadual, com a presença do governador José Varela, [illegible] Soares Filho. O Tribunal de Apelação realizou, tambem, uma brilhante solenidade, durante a qual falaram sobre temas constitucionais os deputados udenistas Mario Negocio e o advogado Manoel Varela. A Associação Riograndense de Imprensa, igualmente comemorou aquela data, falando ali o jornalista Raimundo Nonato.

CRITICANDO O IMPOSTO

RECIFE, 22 (A apress) — O deputado Inácio Lemos, falando na Assembléia, criticou a elevação do imposto de Vendas e Consignações, combatendo o orçamento, dizendo que o governo do Estado está trilhando o mesmo caminho dos governos divorciados do povo.

ELEIÇÕES MUNICIPAIS NO RIO GRANDE DO SUL

PORTO ALEGRE, 22 (Asapress) — O Diretorio Municipal de Porto Alegre, do P.L. está tratando de maneira definitiva, da organização de sua chapa de vereadores, da qual deverão constar 21 nomes, numero que comporta a Camara Municipal. Para tanto, aquele diretorio está recebendo indicações dos diversos nucleos.

PONTO FACULTATIVO

S. PAULO, 22 (Asapress) — O governador Ademar de Barros resolveu declarar ponto facultativo hoje, nas repartições publicas e estabelecimentos de ensino, para que os servidores e escolares possam tomar parte nas homenagens que serão prestadas ao ex-presidente Washington Luis.

PESAR PELO FALECIMENTO DO DEPUTADO

PORTO ALEGRE, 22 (Asapress) — Em sinal de pesar pelo falecimento do deputado Osvaldo Bastos, a Assembléia Legislativa levantará hoje sua sessão ordinaria logo após a leitura do expediente.

Como noticiamos, o deputado Osvaldo Bastos falecera no naufragio do rebocador "Bento Gonçalves", na lagoa de Pinguela.

CONVENÇÃO DA ALA MOÇA DO PSD

PORTO ALEGRE, 22 (Asapress) — Em sessão solene realizada sabado, no Grande Hotel, encerrou-se a Convenção da Ala Moça do PSD, que se reuniu durante quatro dias, tendo realizado três sessões diarias. A sessão de encerramento foi presidida pelo dr. Protasio Vargas, presidente do Diretorio Central do PSD e que veio especialmente de São Borja para esse fim.

Inaugurada a Ponte Presidente Eurico Dutra

Regressou Ontem o Presidente da Republica — Visitadas ás Cidades de Corumbá, Aquidauana e Campo Grande

A VISITA PRESIDENCIAL A MATO GROSSO — A' esquerda: após a inauguração da ponte Presidente Eurico Dutra, o presidente Eurico Dutra dirige-se para os escritorios da firma construtora, onde lhe foi oferecido um churrasco. A' direita: ao alto, aspecto da visita do presidente da Republica ás instalações militares, em Corumbá; em baixo, flagrante tomado quando o presidente Dutra desembarcava, de regresso a esta Capital

CAMPO GRANDE, 22 (D. C.) — A visita do presidente da Republica a Mato Grosso despertou grande entusiasmo popular, patenteado em todas as localidades em que teve oportunidade de entrar em contato com as populações.

Em Corumbá o general Eurico Dutra depositou uma coroa de flores no pedestal da estatua do Marechal Antonio Maria Coelho, herol de retomada de Corumbá aos paraguaios, em 1865.

Na Sociedade Brasileira de Siderurgia, o presidente inaugurou o alto-forno que recebeu o seu nome.

A INAUGURAÇAO DA PONTE

Partindo de Corumbá a bordo do monitor "Parnaiba", da Marinha de Guerra, acompanhado pelo almirante Lobato Aires, comandante do Distrito Naval de Ladario, o presidente da Republica se dirigiu para Porto Esperança, onde chegou após oito horas de viagem.

Ao passar o "Parnaiba" sob a "Ponde Presidente Dutra", estrugiram fogos e salvas.

Logo após o desembarque teve lugar a solenidade de inauguraçao da ponte sobre o rio Paraguai, notando-se a presença de toda a população. Porto Esperança teve as suas atividades normais inteiramente paralisadas, tal o empenho do povo em aclamar o chefe do governo.

EM AQUIDAUANA

Partindo de Porto Esperança por via ferrea, o presidente da Republica e sua comitiva chegaram á Aquidauana cerca de 0,40 horas.

Apesar da inconveniencia do horario, a população local acorreu á "gare" para homenageá-lo. Somente depois de 1,30 horas prosseguiu a viagem, rumo á Campo Grande.

RECEPÇAO EM CAMPO GRANDE

A comitiva presidencial chegou a Campo Grande ás 8 horas da manhã, sendo festivamente recebida pelas autoridades e pelo povo. Na Avenida 14 de Julho formaram a tropa da 9ª Região Militar e os alunos das escolas locais, tendo o presidente Dutra passado em revista as forças militares comandadas pelo general Zacarias de Assunção.

A seguir, o presidente da Republica inaugurou as instalações do Radio Clube Campo Grande, cujas dependencias percorreu.

Saudaram-no, nessa ocasião, os srs. deputado Argemiro Figueiredo e senador Filinto Muller.

A convite do prefeito Hugueney Filho, o general Eurico Dutra visitou tambem a Escola Profissional 26 de Agosto, mantida pela Seleta Sociedade Caritativa e Humanitaria.

VISITA A' CIDADE

Após as visitas oficiais, o presidente da Republica, em companhia do governador do Estado e de altas autoridades realizou um passeio a pé pelas ruas de Campo Grande, tendo oportunidade de observar o progresso da cidade, inclusive dois arrancha-céus, de 7 andares, que são os primeiros a se construirem no Estado de Mato Grosso.

A VOLTA

A's 11 horas, o presidente Dutra se dirigiu para o Aeroporto de Campo Grande, onde embarcou de volta para o Rio de Janeiro.

UM MATADOURO INDUSTRIAL

CAMPO GRANDE, 22 (D. C.) — O presidente Eurico Dutra lançou na Fazenda Experimental de Criação do Ministério da Agricultura, proximo de Campo Grande, a pedra fundamental de um matadouro industrial, com a capacidade de abate anual de 50 mil cabeças.

Esse empreendimento é de vital importancia para a economia matogrossense, pois dois terços do total de cabeças de gado exportadas por Mato Grosso — 200 mil cabeças num total de 300 mil — procedem do sul do Estado, existindo somente um matadouro, em Aquidauana com capacidade para abate de 7 mil cabeças, anualmente.

O Ministro da Justiça Visitou o DASP

Esteve ontem, em visita ao DASP, o ministro da Justiça, sr. Benedito Costa Neto.

Nessa visita, o sr. Costa Neto foi acompanhado pelo sr. Bittencourt Sampaio, diretor geral daquele departamento, e outros diretores, tendo sido prestados, nessa ocasião, ao titular da Justiça, esclarecimentos sobre o mecanismo daquele orgão.

LOUÇAS!

Mundo das Louças!

A CASA DOS ARTIGOS PARA MESA, COPA E COZINHA!!!

Av. M. Floriano, 114 e 116

O Governador Milton Campos Visita Bom Despacho

BELO HORIZONTE, 22 (Agencia Nacional) — Bom Despacho recebeu sabado a visita do governador Milton Campos, tendo o chefe do Executivo mineiro sido então alvo de calorosas homenagens. Duas companhias do 7.º B.C.M., ali aquarteladas, prestaram as continencias do estilo a s. excia. Ontem, depois de assistir á missa solene na igreja matriz, o governador Milton Campos dirigiu-se, com sua comitiva, á sede daquela corporação militar, ali assistindo ao encerramento do periodo de instrução. Em seguida, s. excia. visitou a Vila Militar, o Grupo Escolar e o Hospital. Da comitiva do governador mineiro faziam parte, alem de outros, o sr. Pedro Aleixo e o comandante da Força Policial de Minas Gerais. A comitiva governamental regressou a esta capital ás 16 horas de ontem.

REALIZARÁ PESQUISAS ECONÔMICAS PARA INFORMAR AOS LAVRADORES

Fundado, Em São Paulo, o Instituto de Economia Rural — Declarações do Professor Helio Schlittler — Uma Lacuna Preenchida

S. PAULO, 22 (D. C.) — Foi fundado, nesta capital, o Instituto de Economia Rural, entidade filiada á Sociedade Rural Brasileira, cuja finalidade é promover pesquisas e fornecer informações economicas aos lavradores.

Falando á reportagem, o professor Helio Schlittler, secretario técnico do Instituto, declarou que acabava de ser preenchida uma lacuna, no terreno das pesquisas e das informações economicas, de vez que, nestes ultimos anos, multiplicaram-se os problemas economicos e agricolas, acentuados pelas consequencias da guerra.

Continuando as suas declarações, o entrevistado teceu largas considerações sobre as finalidades do Instituto e o acerto da sua fundação dando como exemplo, varias instituições congeneres do estrangeiro, entre as quais as tres seguintes:

A "Harvard Universitq of Economical Research", fundada em 1917, nos Estados Unidos, onde são elaborados os famosos barometros economicos de Harvard; o "Institute Scientifique de Recherches Economiques et Sociales", fundado em 1933, na França, por Charles Rist e o "Institut Fuer Konjunkturforschung", fundado em 1926, por Ernst Wagemman, na Alemanha".

Em seguida, discorreu sobre a criação de varios institutos que tantos serviços têm prestado as diversas conferencias economicas, passando a falar sobre as finalidades do Instituto de Economia Rural, dizendo a certa altura, que o mesmo "procurará incentivar toda tentativa promissora de estudo da ciencia economica, estimulando os trabalhos de economia, concedendo premios ás melhores monografias apresentadas em concursos instituidos pelo instituto ou por outras entidades. E, ainda, divulgar os principios gerais da Economia Politica e os principais problemas que afligem a vida economica nacional, por meio da realização de cursos e conferencias".

O Instituto de Economia Rural, conforme acentua o seu secretario técnico, compõe-se de um conselho técnico, com funções deliberativas, cujos membros estudarão os diferentes temas, através das seguintes comissões:

1ª) — Produção Agricola; 2ª) — Produção Animal; 3ª) — Credito — Finanças — Cooperativismo; 4ª) — Industrias Rurais; 5ª) — Transportes — Comercio — Preços; 6ª) — Politica Agraria.

Fala, ainda, o entrevistado sobre os membros correspondentes, notadamente, pessoas dedicadas a estudos economicos, dizendo, textualmente, ao terminar a sua entrevista:

"Pretendemos iniciar esta semana, em reunião conjunta dos Conselhos Técnico e Consultivo a realizar-se amanhã, ás 16,30 horas, a segunda fase dos nossos trabalhos, com a discussão dos principais temas de estudo a serem abordados inicialmente, e sua distribuição ás comissões especializadas de estudo".

Na Superintendencia da Moêda e do Crédito do Banco do Brasil

O presidente da Republica assinou decreto no Ministerio da Fazenda, nomeando Raul Fialho de Faria, secretario geral da Superintendencia da Moeda e do Credito, para exercer, interinamente e no impedimento do titular efetivo, o cargo de diretor executivo da mesma Superintendencia.

Mêsa Redonda Sobre o Problema Alimentar no Brasil

Promovida pela "Sociedade Brasileira de Medicina Social e do Trabalho" será realizada na proxima quinta-feira, dia 25, ás 20,30 horas, no Auditorio do IPASE, um amplo debate sobre "O Problema de alimentação no Brasil".

Varios tecnicos no assunto participarão do certame, entre eles os drs. Silva Melo, Castro Barreto, Peregrino Junior, Dante Costa, Rui Coutinho, Edgard Teixeira Leite, Cleto Seabra Veloso, Pedro Borges, Nelson Chaves, Costa Couto, Manso Pereira, Humberto Bastos, Edelweiss Dacola, Talino Botelho e Rubem Siqueira.

Desta oportuna mesa redonda, que vem despertando vivo entusiasmo, pela importancia do assunto e pelos nomes que vão integrá-la, esperam-se sugestões da maior objetividade sobre o problema em discussão.

Credito Especial Para a Aquisição de Vagões-Postais

O presidente da Republica enviou Mensagem á Camara dos Deputados, acompanhada de ante-projeto de lei, autorizando o Poder Executivo a abrir, pelo Ministerio da Viação e Obras Publicas, o credito especial de Cr$..... 8.400.000,00 para a aquisição de vagões postais.

Estação de Radio-Difusão Para o Estado de Alagoas

O presidente da Republica assinou decreto, no Ministerio da Viação e Obras Publicas, outorgando concessão ao governo do Estado de Alagoas, para estabelecer, em Maceió, uma estação radiodifusora de ondas medias.

Apurando Se Há Ligações Entre o P. P.P. e o Extinto Partido Comunista

Declarações do Sr. Temistocles Cavalcanti Sob a Diligencia Que Propôs

Por proposta do procurador geral da Republica, sr. Temistocles Cavalcanti, o processo pedindo registro do Partido Popular Progressista foi transformado em diligencia, a fim de que fique, detidamente, esclarecido, se ha ligações entre o partido que agora surge e o extinto Partido Comunista do Brasil.

Falando á imprensa a respeito do assunto, o sr. Temistocles Cavalcanti declarou, de inicio, que a solução do caso não demorará um ano, conforme foi noticiado.

Justificando o acerto da medida proposta o entrevistado acentuou que é preciso verificar se os requerentes do registro são os mesmos que assinaram pedido identico, de referencia ao extinto P.C.B.

Terminou o procurador geral declarando que considera esta diligencia indispensavel, em face das denuncias que foram levadas ao Ministerio da Justiça.

Diario Carioca

S. A. DIARIO CARIOCA

Diretoria: Horacio de Carvalho Junior, presidente; Danton Jobim, secretário; Martins Guimarães, gerente.

PRAÇA TIRADENTES, 77 — Telefones: Direção: 22-3023 e 22-1735; Secretaria: 42-5571; Redação: 22-1559; Gerência: 22-3035; Publicidade: 22-3018; Oficinas: 22-0824

NUMERO AVULSO: Cr$ 0,50; aos domingos, Cr$ 0,50
Assinaturas: anual, Cr$ 90,00; semestral, Cr$ 50,00

SUCURSAL EM SAO PAULO
Rua Conselheiro Crispiniano, 40-6.° — Tel.: 6-4564

ANO XX — 23—9—1947 — N. 5.902

A Nossa Opinião

TORCIONÁRIOS

AS ignominiosas violências policiais do tempo da Ditadura foram largamente divulgadas por diversos órgãos de imprensa. Agora, entretanto, há uma comissão parlamentar em funcionamento e perante ela tem desfilado uma longa série de vitimas dos monstruosos tratos aplicados nos calabouços da Policia Civil e da Policia Especial. Não se trata, pois, de simples reportagens, mas de depoimentos oficialmente prestados perante representantes do povo.

Agirá o govêrno em consequência?

Conservará o govêrno em postos oficiais homens acusados de crimes horripilantes contra a dignidade humana?

Cruzará os braços em face do libelo-monstro, ou procurará regularmente apurar certos fatos arguidos para castigar exemplarmente os algozes?

Eis a pergunta que se formula, fatalmente, ao ler os testemunhos daqueles que passaram pelos requintados suplicios sob o govêrno do sr. Getúlio Vargas.

O mais grave é que mesmo os nomes de pessoas alheias à Polícia são citados nos depoimentos. Participavam das "sessões espiritas" — como na giria policial se designa o espancamento metódico, altas horas da noite — partilhavam do oficio dos carrascos profissionais como simples amadores, por perversidade e sadismo. Entre os citados está um oficial de Marinha, o sr. comandante Lúcio Meira, que já exerceu o importante cargo de interventor federal do Estado do Rio de Janeiro, tendo voltado ao serviço ativo da Armada.

Acusam-no, nada mais nada menos, de dirigir as torturas fisicas infligidas na Policia Especial a elementos da Marinha de Guerra. Tôdas as noites, cêrca das oito horas — depõe uma das testemunhas — chegava ao quartel dessa famosa corporação o referido oficial, dando-se inicio aos suplicios de marinheiros presos.

Ora, passou a ser convicção geral, insuscetivel da menor dúvida, que numerosos marinheiros foram cruelmente espancados e mutilados na Policia no tempo do sr. Filinto Muller. Não será dificil encontrá-los para que se exibam e deponham perante as autoridades. A circunstância de partir a denúncia oficial do senador comunista — o que a torna suspeita por muitos motivos — não exclui o dever, em que se acham as autoridades navais, de apurarem seriamente os fatos clamorosos que nessa denúncia são relatados.

Não discutimos a finalidade politica e propagandistica do testemunho de Prestes, que está cheio de graves inexatidões. O que sustentamos é que as torturas que êle denuncia são fatos públicos e notórios, confirmados por pessoas do melhor conceito, que depuseram também. No caso, trata-se de acusação nominal a um oficial superior da nossa Armada, impondo-se, por isso mesmo, um inquérito, seja para provar-lhe a inocência, seja para que se lhe dê o castigo que mereça.

Um oficial da Marinha ou do Exército não é apenas o chefe, mas o mestre de seus homens. Guia pela palavra da experiência e edifica pelo bom exemplo. Nunca, porém, se pode transformar num torcionário algoz de marinheiros ou soldados, sem profunda ofensa à dignidade de sua função, para cujo exercicio se reclama algo da bondade paternal e rigoroso espirito de justiça.

A França e o Bolchevismo

FALANDO em Lion, a respeito das atividades bolchevistas na França, o general Charles De Gaulle declarou:

— "Invocando a Democracia, os comunistas desejam a implantação da Ditadura. Apresentam-se como campeões da independencia nacional quando nada mais são do que realizadores das ordens de Moscou".

Insurgindo-se contra essa orientação, que visa fazer da França "instrumento docil do imperialismo russo", o grande chefe da Resistencia francesa conclama os seus concidadãos á luta em defesa da soberania nacional.

De Gaulle quer que a França permaneça fiel ás suas tradições, que se confundem com as da propria civilização ocidental.

Dentro da latinidade e do cristianismo deve continuar o seu glorioso país, pouco importando as dificuldades do momento, que são consequencia direta da guerra e da ocupação alemã. Como tantas vezes já aconteceu no passado, a França vencerá em futuro proximo todos os obstaculos que enfrenta atualmente e saberá cumprir a sua missão de paz e harmonia social no mundo que está sendo plasmado pelas Democracias.

A "Forra" do Amazonas...

A INDUSTRIA de aniagem está em crise. Falta a materia prima para suas atividades texteis.

O Governo está procurando importar 30.000 toneladas de juta. Mas os hindus exigem que lhes vendamos 1.000.000 de sacos de arroz a Cr$ 200,00. Os produtores nacionais querem mais .... Cr$ 15,00 por unidade. Formou-se, assim, o "impasse". As fabricas brasileiras só dispõem de fibra para mais 40 dias de trabalho. E esse é o tempo que leva um navio para vir de Calcutá a Santos...

Enquanto se espera o ajuste hindu-brasileiro, pensemos na produção nacional de fibras. Deixando de lado o caroá, a guaxima e outras, fixemos a situação da juta do Amazonas. Em 1932 aquela região produziu 100 toneladas. Em 1946, 9.600 toneladas, ou seja, um aumento anual de 1.119 toneladas. Nessa progressão, dentro de um decenio o Brasil se tornaria auto-suficiente.

E note-se que todo esse progresso se verificou sem amparo governamental, cobrando o Estado do Amazonas impostos extorsivos e o Lloyd fretes incriveis. Ademais, o similar estrangeiro entra no pais quase sem pagar tributos aduaneiros. Portanto, apesar de não protegida, mas perseguida, a juta nacional se impôs brilhantemente.

Pois bem, já que temos artigo de excelente qualidade, sendo produzido em condições de economicidade, por que não desenvolver o programa de plantio e de beneficiamento? Tem a palavra o Ministerio da Agricultura.

E, por hoje, observemos um detalhe interessante: levaram a semente das nossas seringueiras para o Oriente e de lá decretaram a falencia da borracha brasileira. Um japonês trouxe para a Amazonia a juta indiana e ali se iniciou um curioso movimento de revanche economica. Ajudemos a "forra" do Amazonas..

La Guardia

COM a morte de La Guardia, ex-prefeito de Nova York, desapareceu uma das figuras mais em evidencia, nos ultimos tempos, da democracia norte-americana. Espirito combativo, profundamente ousado e altivo, La Guardia representou um papel importante na propaganda da guerra contra o nazi-fascismo. Medularmente democrata, ele não tolerava as manifestações de absolutismo da politica que tinha por norma absorver o homem para transformá-lo em maquina. O seu temperamento irrequieto e impulsivo levou-o a partilhar do combate, sem treguas, aos regimes de força. Amigo de Roosevelt, nunca o abandonou nas horas dificeis. Apoiou a politica do grande presidente com rara e exemplar dedicação de patriota.

A vida desse homem que acaba de fechar os olhos, na cidade que governou, é toda uma série de triunfos. Oriundo de familia humilde, filho de pobres imigrantes italianos, tinha o culto da tenacidade. Trabalhava para estudar. Foi com os recursos desse trabalho que conseguiu o pergaminho de advogado. A carreira que abraçou abriu-lhe o caminho. Entrou na politica, filiado ao Partido Republicano. Mas a sua fidelidade ao partido não o tornou um automato dessa agremiação. Tinha personalidade. Na Camara dos Deputados, disse certa vez: "Sou republicano, mas não estou defendendo a plataforma do Partido Republicano. Pugno pelo republicanismo de Abraham Lincoln".

La Guardia foi um homem honestamente popular. E, daí, a estima que desfrutava entre os seus concidadãos. A sua morte, que registramos com pesar, é uma perda grande, muito grande mesmo, para os Estados Unidos.

Congratula-se o Prêsidente da Republica Com o Sr. Osvaldo Aranha

O presidente da Republica enviou o seguinte telegrama ao embaixador Osvaldo Aranha, que acaba de ser eleito presidente da Assembléia das Nações Unidas:

"Receba vossencia as minhas sinceras felicitações pela distinção que ao Brasil conferem as Nações Unidas através de sua ilustre pessoa, que assim tambem recebe significativa homenagem em reconhecimento aos seus altos meritos. Cordiais saudações. (a.) EURICO GASPAR DUTRA."

A RESPOSTA DO EMB. OSVALDO ARANHA

Agradecendo, o embaixador Osvaldo Aranha deu a seguinte resposta:

"Agradeço generosas expressões do telegrama de vossencia. Escolha de meu nome para chefiar a delegação do Brasil é mais uma demonstração da patriotica inspiração de vossencia de esquecer diferença politica e pessoais na atribuição das responsabilidades publicas em nosso país. Sinto-me feliz por ver ratificada pela Assembléia das Nações Unidas a generosa atitude de vossencia.

As honras, pois, que para o Brasil recebi, com a minha eleição para presidir trabalhos Nações Unidas, numa hora critica dos destinos mundiais são devidas a vossencia e ao seu governo. Saudações respeitosas. (a.) OSVALDO ARANHA."

Inicio das Aulas do Curso de Taquigrafia do DASP

Terão inicio, hoje, as aulas do Curso de Taquigrafia dos cursos de Administração do DASP.

As referidas aulas serão realizadas na séde daqueles cursos á Av. Almirante Barroso, numero 81, 3° andar.

A discriminação das turmas, bem como o respectivo horario serão publicados no "Diario Oficial" de hoje.

O DEFEITO DA VIRTUDE

MAURICIO DE MEDEIROS

(Exclusivo para o DIARIO CARIOCA)

Para assistir á chegada do presidente Washington Luis fiz como qualquer mortal anônimo. Meti-me em meio á multidão para melhor observá-la. E senti-me reconfortado com essa demonstração de justiça de um povo que se deixou arrastar há 17 anos por uma incrivel onda de ferocidade.

Para o ex-presidente essas horas de aclamações populares devem ter valido por uma esplendida compensação a todos os sofrimentos de um longo exilio.

Para os que com ele cairam e jamais procuraram posições politicas — e esse foi o meu caso — havia, entretanto, um pouco de amargura nessa tardia justiça popular. E' que, por menos que valha lamentar o passado, não podemos nós — apelidados de decaidos — deixar de lamentar os erros psicologicos que levaram o presidente Washington Luis a um desastre perfeitamente evitavel e que afinal não foi apenas um desastre pessoal ou de grupo, mas uma calamidade nacional!

Um mês e dias antes do povo se amotinar e tentar invadir o Guanabara, esse mesmissimo presidente fôra aclamado ao passar em revista ás tropas na tradicional parada do 7 de Setembro! E' que todos sabiam que fôra anunciado o seu assassinio e que amigos solicitos o desaconselhavam de comparecer á solenidade. Mas, com a mesma indiferença com que recebeu em outubro as ameaças de bombardeio, o presidente Washington considerou as de assassinio. Foi á parada. O povo o viu em seu carro descoberto e o aplaudiu. E no entanto nada se alterara no cenario politico capaz de modificar o ambiente que a campanha eleitoral tinha procurado criar.

Por que um mês e dias depois esse mesmo povo, que lhe aplaudira a bravura, vinha gritar ás portas do Palacio exigindo sua renuncia?

E' que nos fatidicos dias desse mês de outubro os erros psicologicos se tinham acumulado, afastando de dia para dia a simpatia popular e demonstrado uma lamentavel incapacidade de compreender a realidade brasileira, com suas traições, falsidades e perjurios!

Nesses dias nascera uma expressão em nosso vocabulario: o derrotismo. E derrotistas eram todos os que tentavam mostrar a verdade, enquanto era tempo de evitar o desastre final.

Teria sido tão facil evitá-lo!...

• •

Nos panegiricos surpreendentes que leio em jornais, que com tanto entusiasmo aplaudiram a queda do presidente Washington Luis, leio, não menos surpreendido, ao lado de elogios, que lealmente ninguem lhe pode recusar, a acusação de que esse presidente investiu contra a ordem civil!

Só posso atribuir semelhante acusação a uma especie de descabido pudor na confissão leal de um arrependimento completo! Foi precisamente o excessivo amor á ordem civil, ás formalidades legais, á hierarquia dos cargos, o que perdeu o presidente Washington.

Tendo galgado todos os postos em um ambiente de ordem e de respeito á hierarquia, a desordem criada no país pelos seus adversarios o colheu de surpresa. Não tinha preparação politica e muito menos formação moral para enfrentá-la pelos meios eficientes em nosso país e que exigem do administrador maior plasticidade e menos respeito ás fórmulas e ás hierarquias.

O marechal Hermes, com toda a impopularidade que o cercava, atravessou os 4 anos do seu periodo — embora para isso tivesse colocado o país fora da lei durante todo o tempo. Epitacio, cheio de talento, mas rancoroso, violento, enfrentou uma revolução, venceu e foi até ao fim de seu governo, porque soube se adaptar ás circunstancias e empregou na sua luta os processos capazes de lhe assegurarem exito, e que não são em nosso país os de estrita obediencia á lei.

Nunca o Brasil teve governo mais impopular que o do sr. Artur Bernardes, que subiu ao poder com a franca oposição do Exercito. Por paus e por pedras, manteve-se no poder, desmanchou multiplas conspirações, venceu uma revolução e ficou até o ultimo dia de seu mandato.

O grande erro fundamental do presidente Washington Luis foi precisamente seu amor á ordem, seu respeito á lei, sua obediencia cega aos principios da hierarquia e uma ingenua confiança na palavra dos homens!

A cada setor de atividades publicas atribuia um responsavel e para ele só eram válidas as informações desse responsavel ou grupo de responsaveis. Se havia em determinado setor incapacidade ou infidelidade por parte dos responsaveis, não havia como fazê-lo ver a realidade. Faltava-lhe a malicia de um Floriano, que "confiava, desconfiando sempre"... E por isso a traição generalizada o derrubou.

Seria melhor que a imprensa, que o hostilizou, confessasse lealmente seu erro e ao louvar um homem digno, que teve a felicidade de ver-se devidamente julgado pelo povo, não lhe atribuisse um defeito, cuja falta foi precisamente a causa de sua queda, arrastando consigo os destinos de um país que só agora se liberta da lamentavel experiencia.

Num país de precaria cultura politica, o homem de governo tem frequentemente de ver as coisas através as inseguranças da alma humana. A arquitetura teórica da máquina de governo com seus graus de hierarquia só funciona em condições normais quando tudo está em ordem.

A desordem subverte tudo e o chefe que fica obstinadamente a usar as peças de comando na sua ordenação teórica e estrutural é devorado pela propria máquina.

Foi o que aconteceu ao presidente Washington Luis, o grande brasileiro a que todos hoje fazem justiça!

PÉ DE COLUNA

LEI DE SEGURANÇA E A SEGURANÇA PROPRIAMENTE

POMPEU DE SOUSA

O relatorio do deputado João Mangabeira na comissão mista de senadores e deputados encarregada do estudo e elaboração das leis complementares da Constituição é trabalho para ser lido por todos, parlamentares e não, juristas e leigos. Pelo interesse que tem, legislativo, juridico, politico, geral. Pela clareza tambem. Clareza de quem sabe as coisas, e, para explicá-las, não carece de complicações, nebulosidades por trás do que ocultar suas ignorancias, incertezas, vacilações.

Neste particular, é obra modelar. Vai direto e direito ao assunto, suas questões, suas soluções. Decompõe, analisa, recompõe, sintetisa, mostra, define, explica, exemplifica. Lê-se, fica-se sabendo. O que é, o que se deve compreender por lei organica e por lei complementar da Constituição. Sem precisar ser jurista. Mas muito para uso dos que o são ou supõem sê-lo, que estes é que mais carecem de se informarem com simplicidade e modestia.

Uma coisa, no relatorio, de muita importancia para os congressistas, para toda gente em geral, para o país, sobretudo, é a parte que dedica á urgencia de uma lei de defesa do Estado. Por dois motivos, aliás três.

Pela urgencia mesma, que foi o do que não lembrei quando falei em dois. Urgencia mesma, porque, como bem diz o relatorio do lider socialista, "seja como for, o Estado não pode ficar indefeso, em face de agressões cometidas contra ele, seus poderes ou seus agentes" (sendo, no caso, o "seja como for", pelo motivo formal de achar o relator que, "em boa técnica, tal lei deverá constituir um capitulo do Codigo Penal").

Urgencia, mais, porque, a rigor, estão de pé, vigorando plenamente, exceto naquilo que contrariarem diretamente a Constituição atual, as leis de segurança com que a ditadura se compensou sempre de sua propria insegurança e não lhe valeram, apesar de tudo, na hora da derrocada. Leis monstruosas, "todas elas" — como escreve o deputado socialista — "mais ou menos nazi-fascistas, porque promulgadas na enchente ou na preamar do fascismo", "todas elas" — como continua a dizer — "pela brutalidade de suas penas e de seus processos, antagonicos á democracia e á nossa cultura juridica". Todas elas, portanto, urgindo que sejam, juridicamente, legislativamente, repudiadas, como o foram politicamente, e substituidas — porque a verdade é que, seja como for, continuam teoricamente em vigor, sendo de notar-se que, nestas coisas, da teoria á pratica, há sempre apenas um passo.

Urgencia, ainda, para o dito trabalho de substituição, porque o fato é que existe este monstrengo de projeto, "made by Benedito Costa Neto", em andamento, com tudo, até o nome, das anteriores leis de segurança. Tudo e mais. E a verdade é que tudo se precisará substituir, desde o nome, como bem propõe o relatorio Mangabeira, por sábias razões de psicologia social, quando diz que "a propria denominação de lei de segurança, tão odiada e de tão triste fama em nosso meio, deve ser substituida pela de Lei de Defesa do Estado".

Urgencia em todos os sentidos, pois. Pelo que é de esperar-se dos srs. congressistas que compõem a dita comissão mista que lhe compareçam ás sessões, ao contrario de ontem, e trabalhem. Que se lembrem, sobretudo, que por não fazerem, eles mesmos ou seus antecessores, uma coisa nem outra, naquele tempo, e por votarem quantas leis de segurança lhes mandassem para aprovar, é que um dia lhes mandaram que fossem passear. E, com eles, a sua e a nossa liberdade.

SEGUEM PARA A FRANÇA EM VIAGEM DE ESTUDOS

Embarcará Pelo "Croix" a Primeira Turma de Bolsistas — O Pianista Arnáldo Estrela Dará Concertos Em Paris

Pelo "Croix" segue hoje para á França a primeira turma de bolsistas, especialmente convidados pelo governo francês que, naquele país prosseguirá os estudos de sua especialidade ou trabalhos experimentais e artisticos a que se dedicam.

Esta primeira turma é constituida pelas seguintes pessoas: senhorinha Henda da Rocha Freire, bacharel pela Faculdade de Filosofia do Rio de Janeiro que realizará um curso de Historia, Arte e Estatistica em Paris; Alberto Castiel, adido ao Centro de Estudos e Pesquisa Psicotécnica do Ministério do Trabalho da França; Paulo Cesar Vicent Rodrigues, pintor e gravador que comporá, na França, trabalhos de sua especialidade; arquiteto paulista Roberto Carvalho Mange, estagiário no atelier de Le Corbusier; professor Arnaldo Estrela, da Escola de Musica do Rio, que dará recitais e concertos na França; compositor Claudio Santoro, que seguirá um curso de regencia de Orquestra no Conservatorio de Paris; geografo Teixeira Guerra, que irá estudar sob a orientação do professor Cholley, da Sorbonne; advogado Coutinho Ferreira, que se inscreverá na Escola de Estudos Politicos; Vasco Prado Silva, escultor, que se inscreverá na Escola de Belas Artes; o pintor Tibério, da Baia, que trabalhará junto aos pintores impressionistas modernos; Antonio Cesar Elias, botanico, que irá trabalhar sob a direção do professor Gautheret, no Laboratorio de Biologia Vegetal da Sorbonne.

Ontem, esses bolsistas estiveram na Embaixada da França, onde foram recebidos pelo encarregado de Negocios da França e condessa Etienne de Groy, a quem apresentaram suas despedidas.

PROBLEMAS CARIOCAS

Humberto Bastos

Tenho acompanhado com certa tristeza essa longa controversia em torno do levantamento de uma grande praça de esportes, obra digna e condigna, para atender os "nossos compromissos internacionais com o campeonato mundial de football". Não resta a menor duvida de que um estadio não é obra inutil, mas é adiavel. Não chega a ser superflua, mas é inoportuna. E pesando bem o entusiasmo, a exaltação dos animos até esse ponto acreditamos que realmente a nossa alma é muito esportiva, tão apaixonadamente esportiva, tão decididamente esportiva que as "manchetes" são abertas, as sessões da Camara Municipal são tomadas pelas discussões em torno desse tema: um estadio.

Acontece, porem, que existem outros problemas mais importantes. O nosso serviço de agua é pessimo; é pessimo o nosso serviço de abastecimento de generos de primeira necessidade; o carioca se encontra ameaçado pelo aumento do preço do pão; o Distrito Federal não possui hospitais suficientes e os atuais são inacessiveis (ha poucos dias um colega de imprensa me contou que se viu obrigado a ameaçar o sr. Herbert Moses a fim de conseguir um leito para seu irmão, tambem jornalista, que já havia usado, inutilmente, todos os recursos para conquistar uma vaga); os trabalhadores residem (residir não será bem o verbo, no caso) em pardieiros imundos, infectos, verdadeiros atentados contra a saude publica; o policiamento da capital da Republica é — e está provado — inocuo; a vida suburbana desta cidade maravilhosa se encontra envolvida numa tristeza de cortar o coração, pelo abandono, pelo descaso, pela politicalha sabotando as iniciativas; a nossa area agricola não produz o que poderia porque lhe faltam auxilio financeiro, assistencia tecnica e outras medidas indispensaveis; morrem vinte tuberculoses diariamente nesta cidade, por deficiencia alimentar, por falta de amparo medico, pela ausencia de um programa mais amplo de higiene.

São verdades duras, essas; é uma realidade que entra pelos olhos de todos e que nos atira a uma decepção terrivel. Por vezes deixo de crer no espirito da justiça e na capacidade de administrar dos nossos homens publicos. E diante dessa realidade terrivel, dessa realidade dolorosa, dessa realidade que é a de todo dia, exposta ás nossas consciencias, ha alguem que pensa simplesmente num estadio.

Insisto em acreditar ainda que a construção do estadio será levada a efeito, pois é indispensavel ao desenvolvimento dos esportes. Insisto, porem, com mais veemencia em acreditar que, antes do estadio, o governo municipal atacará os problemas mais prementes dos cariocas, dando-lhes meios para uma vida mais suave, facilitando-lhes acesso aos generos de primeira necessidade, aos hospitais, á agua, ao pão, etc.. Agora mesmo, por exemplo, ha o projeto de financiamento da pequena lavoura carioca. Todos devem saber a importancia dessa providencia. E nela deve se concentrar, por algum tempo, a administração do municipio. Que fique surda ás solicitações do sensacionalismo e da demagogia facil e que realize uma obra humana, verdadeiramente humana, visando reerguer economicamente a area rural desta cidade sem alimentos. Se esse plano fôr levado a efeito não ha a menor duvida sobre o julgamento futuro de um aspecto da administração do general Mendes de Morais.

O lavrador carioca é um esquecido. O camponês da capital da Republica é um abandonado, é um paria. Para essa coletividade devem se voltar as atenções dos administradores, procurando salvar da mais negra miseria um grande aglomerado humano destituido de todo o conforto material.

Imigrantes Para a Argentina Passam Pelo "Entre Rios"

Procedente de Genova e escalas aportou, ontem á Guanabara, o paquete argentino "Entre Rios" conduzindo 160 passageiros para Buenos Aires.

Destes, a maioria é de imigrantes selecionados pelas autoridades argentinas nas zonas ocupadas da Europa.

Esses imigrantes são em sua totalidade polonêses e italianos e se destinam á lavoura

A INGLATERRA ACUSA A RUMÂNIA E A BULGÁRIA

O PODERIO MILITAR DE UMA GRANDE NAÇÃO

A OPINIÃO DO GENERAL MONTGOMERY

Paris — (SFT, via aerea) — Por ocasião de sua recente visita á França, o marechal Montgomery pronunciou um discurso no qual resumiu em cinco pontos as condições do poderio militar de uma grande nação: 1.º) — em tempo de paz é inutil manter um grande exercito; o que é preciso e organizar o "potencial nacional"; 2.º) — é necessario organizar a pesquisa cientifica; 3.º) — para livra-lo da ação inimiga, é indispensavel disseminar o mais possivel o potencial industrial da nação; 4.º) — deve-se criar um nucleo de especialistas, cercado por poderosas reservas bem instruidas; 5.º) — deve-se estar preparado em todos os terrenos para a eventualidade de um conflito armado.

O ministro da Guerra, sr. Coste Floret, saudando o marechal Montgomery, expôs o ponto de vista francês sobre os problemas abordados pelo ilustre visitante.

"Desejaria dizer — declarou — qual é, a meu vêr e na opinião do governo da Republica francesa, o metodo pelo qual entendemos preparar este país para as eventualidade de amanhã".

O marechal Montgomery definiu ontem os cinco pontos que, em seu entender, tornavam fortes as nações de boa a preparação militar.

Estou de acordo convosco em pensar que a dispersão do potencial industrial do país é, com efeito, uma das condições fundamentais da preparação para a guerra. Estamos procurando realizá-la na França, a meu vêr um pouco lentamente, e trataremos de efetuá-la amanhã com metodos acelerados — ao que nos estimula a vossa alta autoridade.

Estou igualmente de acordo convosco quando encareceis a importancia da pesquisa cientifica, e para dar uma prova recente, acabo de pedir ao Conselho de Ministros, onde minha sugestão foi aprovada, que chamasse o general Bergeron para a direção e coordenação da Pesquisa Cientifica.

Assim, sem criar um posto novo, pois isto nos é vedado, chamamos um grande chefe do exercito francês que ontem se encontrava á frente de uma das regiões mais importantes, para coordenar tudo o que fazemos na França em materia de pesquisa cientifica. Assim, o governo quis marcar a importancia que atribui a essa pesquisa e quanto, tambem, ele a julga fundamental.

E, por certo, estou de acordo convosco no ultimo ponto, segundo o qual é essencial preparar a nação para a guerra, pois daqui por diante a guerra moderna é uma luta da Nação contra a Nação, pois daqui por diante as frentes continuas não existem mais, pois a defesa do país se faz em superficie e todas as energias devem ser mobilizadas ao serviço do ideal. E' evidente que se amanhã nós quisermos estar preparados, é toda a nação que deve ser mobilizada para a guerra.

Eis, sr. marechal, os pontos nos quais estou de acordo com você.

Mas quando dizeis que o exercito forte não é talvez indispensavel e que, afinal, a guerra se prepara hoje em dia tanto nos laboratorios quanto nas casernas, o ministro da Guerra permitir-se-á respeitosamente não concordar convosco.

Na França, nós não participamos dessa especie de delirio atomico que se desencadeou sobre os paises anglo-saxões, primeiro porque acreditamos e a historia moderna nos ensina que o meio de defesa está sempre muito proximo do inicio do ataque. Sou daqueles que pensam que a guerra atomica não se realizará, e precisamente porque nós a preparamos".

O sr. Coste Floret, lembra aqui o caso dos gases de combate, que não foram utilizados na ultima guerra, e acrescenta.

"Penso que a guerra de amanhã será uma batalha de engenhos de auto-propulsão. Mas creio tambem que depois dos projeteis sem piloto, é necessario que se ocupe o territorio inimigo, e para isso é preciso um exercito, e um exercito poderoso.

Como renovar esse exercito, como substitui-lo, é que esclareceis ao dizer que em torno do nucleo de um exercito profissional deve aglomerar-se um exercito fundado nas reservas. E se, de minha parte, estou de acordo quanto á forma, deve acentuar que não concordo com a substancia, pois, na França, acreditamos que o exercito deve basear-se na convocação anual do contingente. Na França, continuamos a pensar que o exercito deve ser popular. Na França, acreditamos, e profundamente, que com metodos modernos é possivel instruir em seis meses uma classe.

Acreditamos que a reorganização do exercito francês deve fundar-se nesse principio que fez os soldados de Valmy, os soldados do Imperador, e que fez ganhar a guerra de ...... 1914-1918, segundo o qual o exercito e nação devem constituir uma unica entidade.

Condeno totalmente, de minha parte, o exercito profissional e creio que é na convocação anual do contingente popular que deve basear-se a organização do exercito francês'

O ministro da guerra conclui:

"A França espera vencer suas dificuldades atuais, graças á juventude que se ergue e se dá com todo o coração, com todo o ardor, com toda a fé, á nação e á obra que a nação lhe pede, todas as esperanças são fundadas, pois o futuro não é, em ultima analise, senão aquilo que os homens fazem dele, e, como diz o lema de 13, sentimo-nos orgulhosos do amanhã, porque com tais homens nada é impossivel".

CONSEQUÊNCIAS DA VIOLAÇÃO DO TRATADO DE PAZ

LONDRES, 22 (De Edward J. Roberts, correspondente da U. P.) — A Grã-Bretanha qualificou os governos da Rumania e da Bulgaria não representativos dos "sentimentos politicos ou das tradições" dos povos desses países e declarou, de forma terminante, que toda a violação futura por parte de nações ex-inimigas dos Balcãs dos principios estabelecidos nos tratados de paz já em vigor, será considerada "crime contra a civilização européia". Um porta-voz do Ministério das Relações Exteriores expressou, em declarações escritas, nas quais se analizam as relações da Grã-Bretanha com esses Estados ex-inimigos, e a profunda preocupação britanica pelos acontecimentos nos Balcãs, que é condenavel "a influencia fora de toda a proporção do pequeno partido comunista na Hungria" e acrescentou :

"Tem-se a esperança de que o povo hungaro não esqueça as experiencias derivadas dos acontecimentos na Rumania e na Bulgaria". O porta-voz chamou a atenção para a clausula nos tratados de paz mediante a qual a Hungria, a Rumania e a Bulgaria se comprometeram a respeitar o "gozo dos direitos do homem e as liberdades fundamentais, incluindo-se liberdade de palavra, de imprensa e publicações, de credos politicos e de reunião".

"Não se pode ocultar — acrescentou — que as autoridades bulgaras e rumenas têm feito muita coisa recentemente em flagrante violação destas clausulas. Todo o ato dessa natureza, de ora em diante, será considerado violação dos tratados de paz e crime contra a civilização européia".

Na mencionada analise se esclarece que a Grã-Bretanha não coloca a Hungria na mesma categoria que a Rumania e a Bulgaria quanto a violações de principios estatuidos nos tratados de paz. Diz-se na declaração citada que o povo hungaro "declarou, em duas eleições celebradas desde que terminou a guerra, adesão á verdadeira democracia e ao governo representativo, porém sente-se grande preocupação no Reino Unido devido á influencia desproporcional do pequeno partido comunista na vida publica hungara, e especialmente na força policial."

TRUMAN ENFRENTARÁ OS MAIS SÉRIOS PROBLEMAS

WASHINGTON, 22 (De Harry W. Frantz, correspondente da U. P.) — O presidente Truman deverá enfrentar graves problemas da politica exterior, interna e partidaria ao reiniciar suas funções na Casa Branca, depois de mais de duas semanas de ausencia, para assistir ao encerramento da Conferencia do Rio de Janeiro. A visita de Truman ao Brasil é considerada, do ponto de vista oficial e publico, como um triunfo, já que contribuiu para fortalecer as relações interamericanas, e ao mesmo tempo constituiu um gesto sincero de amizade ao Brasil e indiretamente ás demais republicas americanas.

A crise economica europeia, porem, e o violento ataque de Vishinsky aos Estados Unidos na Assembleia das Nações Unidas, provocou sintomas de desagrado no país e criou uma disposição tendente a esperar que o presidente assuma a direção efetiva para o melhoramento da situação internacional e a correção de certas tendencias indesagradaveis na economia interna da nação. E obvio que a Casa Branca tem a função, que dia a dia ganha mais importancia, de equilibrar as tendencias economicas nacionais com os planos internacionais, especialmente o Plano Marshall. Alguns observadores politicos acreditam que o papel pessoal de Truman nos assuntos exteriores crescerá em dificuldade e importancia, á medida que transcorra o tempo. A dificuldade de seus problemas é aumentada pelo fato de que os aspirantes republicanos á presidencia, particularmente Dewey, Taft e Stassen, já começaram suas campanhas, e é possivel que os interesses partidaristas se sobreponham as considerações governamentais em alguns casos.

No campo internacional, os principais problemas de Truman, os quais possivelmente serão objeto de conferencias oficiais durante a semana que se inicia, são:

1.º — Pesar as consequencias e repercussões do discurso de Vishinsky e buscar meios para facilitar o exito da Assembléia Geral das Nações Unidas.

2.º) — Decidir se será convocado ou não o Congresso para sessões especiais a fim de estudar a crise economica européia e possivelmente por em execução o Plano Marshall.

3.º) — Caso não se resolva a convocação extraordinaria do Congresso, procurar formular um programa de auxilio provisorio extraordinario a Europa o qual possa ser posto em execução sem necessidade de ser submetido á aprovação do Congresso.

4.º) — Estudar a possibilidade de negociar o tratado de paz com o Japão.

5.º) — Assegurar maior apoio possivel, tanto publico como do Congresso, á importancia da Conferencia do Rio.

6.º) — E, de presumir que os assessores de politica estrangeira familiarizarão Truman com a situação, cada dia pior, do cambio em dolares na maior parte dos países do mundo, e determinar as possiveis medidas para evitar graves reduções no comercio exterior dos Estados Unidos.

Embora a situação internacional receba a principal atenção devido ás conferencias internacionais, alguns observadores politicos acreditam que os assuntos internos dos Estados Unidos oferecem ainda maiores dificuldades, até que o Congresso reinicie suas sessões ordinarias, em janeiro.

Isto é devido ao fato de que a frente bi-partida continua funcionando nos principais aspectos da politica exterior (Depois de seu regresso do Brasil, o senador Vandenberg extendeu a colaboração bi-partida aos assuntos latino-americanos, assim como nos assuntos europeus), porem a iminente campanha eleitoral começou a provocar amplas divergencias nos assuntos internos, como o alto custo da vida e a responsabilidade disso, as consequencias que os preços possam ter sobre a legislação agricola no proximo Congresso, possivel revisão da Lei Taft-Hartley das relações operario-patronais e modificação da lei de impostos.

REINGRESSA A ITÁLIA AO CONCERTO DAS NAÇÕES LIVRES

A UNIÃO ADUANEIRA COM A FRANÇA

PARIS — (S.F.I., via aérea) — Já reingressou a Italia no concerto das nações livres e entrou no regime da paz.

Efetivamente, o ministro dos Negocios Estrangeiros da França, sr. Bidault, presidiu á cerimonia, celebrada no Salão do Relogio do "Quai d'Orsay", durante a qual os embaixadores dos paises aliados que estiveram em guerra com a Italia depositaram os instrumentos de ratificação do Tratado de Paz. Tambem o representante da propria Italia, sr. Pietro Guaroni, fez entrega do convenio, por parte de seu país.

Assim terminou a aventura iniciada por Mussolini com a marcha sobre Roma, há 25 anos atrás. De acôrdo com o convenio de paz, a Italia renuncia a todas as colonias africanas, perde as ilhas do Dodecaneso, transferidas para a Grecia, e 25.000 quilometros quadrados do territorio metropolitano. Já anunciaram os telegramas que milhares de italianos marcharam a pé ou em carros, levando seus haveres pelos caminhos que conduzem desde as cidades de Istria até a peninsula. Atrás deles ficaram os lugares agora pertencentes á Iugoslavia.

Ao registrar a cerimonia do "Salão do Relogio" diremos que a França saúda, com cordialidade e simpatia, o advento de uma Italia democratica e livre. O povo francês faz ferventes votos para que a nação vizinha e irmã consiga a prosperidade e o bem estar na nova etapa que se abre para ela.

Esta expressão de simpatia para com a Italia possui, em sua simbolica coincidencia de datas, um conteudo substancial, com o inicio das deliberações técnicas para estabelecer a união aduaneira franco-italiana. Na realidade, a cerimonia de depositar as ratificações do tratado de paz se realizou a 15 de setembro, e, á mesma hora, se reuniam as delegações da França e da Italia para estudar as bases de uma união aduaneira.

Os temas submetidos a estudo desse organismo compreendem os seguintes pontos: 1.º) questões alfandegarias, fiscais e administrativas; 2º) questões agricolas; 3.º) questões financeiras e monetarias; 4.º) comunicações e transportes; 5.º) movimento de pessoas e assuntos relativos ao trabalho; 6.º) relações economicas com terceiros.

COPACABANA
ED. SANTA LUIZA
Em final de construção, vendemos os ultimos apartamentos.
PREÇOS A PARTIR DE:
Cr$ 205.000,00
Entrada á vista facilitada e os restantes a longo prazo, em mensalidades.
BANCO HIPOTECÁRIO LAR BRASILEIRO S. A.
Rua do Ouvidor, 90 2.º and. . Tel. 23-1825
Expediente publico ininterrupto das ..h.30 ás 15h.30

RESUMO TELEGRAFICO INTERNACIONAL (U. P.)

EXCLUIDA A PRODUÇÃO SOVIÉTICA DAS DISPONIBILIDADES DE VÍVERES

Rêdução das Forças Armadas da Inglaterra — Caiu a Produção de Generos Alimenticios — Dezesseis Nações Assinaram o "Plano Marshall" — Protesto do Governo dos EE. UU.

O ex-presidente Herbert Hoover, ao avaliar, ontem, as disponibilidades de viveres para o proximo ano, não levou em conta a produção russa. Hoover referiu-se á safra soviética apenas para dizer: "Esperamos que baste para suprir os países satélites".

REDUÇÃO DAS FORÇAS ARMADAS DA INGLATERRA

O correspondente Homer Jenks escreve de Londres relatando que, segundo fontes bem informadas, a Grã-Bretanha projeta reduzir suas forças armadas durante os proximos seis meses em cerca de 250 mil homens, assim como imobilizar parte de sua frota e fechar talvez uma ou mais bases navais. Informam as citadas fontes que o governo britanico pediu ao Exército, Marinha e Reais Forças Aéreas que reduzam seus orçamentos respectivos em 22% devido á grave crise economica atual.

CAIU A PRODUÇÃO DE GENEROS ALIMENTICIOS

Revela um telegrama emitido em Washington que as conversações de Truman com seus secretarios envolvem a complexa questão de como aumentar as exportações dos Estados Unidos sem elevar a pressão sobre os preços. Um relatorio a respeito dos recursos alimentares do país revela que a produção nacional de generos alimenticios caiu em 15.000.000 de toneladas em relação á de 1946 — aproximadamente o total de que o governo esperava dispôr para seu programa de ajuda ao estrangeiro, este ano.

DEZESSEIS NAÇÕES ASSINARAM O PLANO MARSHALL

Ontem, em Paris, os delegados de dezesseis nações assinaram o Plano Marshall de recuperação economica da Europa. A cerimonia da assinatura terminou ás 18 horas. Depois da solenidade a conferencia foi declarada encerrada pelo ministro do Exterior britanico, sr. Ernest Bevin.

PROTESTO DO GOVERNO DOS ESTADOS UNIDOS

Soube-se através um despacho telegrafico que os Estados Unidos protestaram junto ao governo da Albania contra o julgamento de dez parlamentares e quatorze cidadãos, acusados de sabotagem. O Departamento de Estado disse que os julgamentos em questão mostram que continua na Albania o regime de opressão e terror contra os elementos liberais e patriotas. Ao mesmo tempo foram desmentidos os rumores de que os acusados estavam agindo em prol dos Estados Unidos.

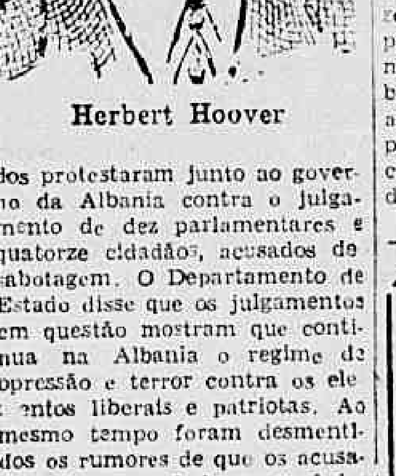

Herbert Hoover

A CRISE BRITANICA E A ARGENTINA

Num artigo intitulado "Como a pobreza da Grã-Bretanha afeta a America Latina", a revista "World Report", que se edita em Nova York, diz que os males economicos da Grã-Bretanha podem obrigar a Argentina a reduzir suas compras nos Estados Unidos e que terão de ser feitas novas reduções no Plano Quinquenal do presidente Peron. Acrescenta que outros países latino-americanos tambem serão afetados, porque não podem obter dolares em pagamento de artigos que venderem á Grã-Bretanha.

RECONHECIMENTO DO NOVO GOVERNO DO EQUADOR

Foi anunciado, ontem, pelo Departamento de Estado norte-americano, o estabelecimento de relações normais diplomaticas com o Equador. Revelou-se, ao mesmo tempo, que outros países americanos já reconheceram ou estão para reconhecer o novo governo do Equador.

VÔO DA TERRA NOVA A' INGLATERRA

Um quadri-motor "C-54", fabricação O' Master, da Força Aérea dos Estados Unidos, voou da Terra Nova á Grã-Bretanha sem piloto. O avião saiu de Stephensville ás 18 horas de domingo, chegando ao territorio britanico ás 10,15. Conduzia o aparelho uma tripulação de nove pessoas mas nenhuma delas tocou nos instrumentos de bordo durante o vôo.

DR. MAURICIO NASLAUSKY
CLINICA, CIRURGIA E PROTESE DENTARIA
Atende-se, tambem, a crianças
EDIF. CARIOCA, 3.º and. s/306
Tel. 42-2746 — Segundas, Quartas e Sextas-Feiras

2 expoentes da grande linha de rádios
PHILCO

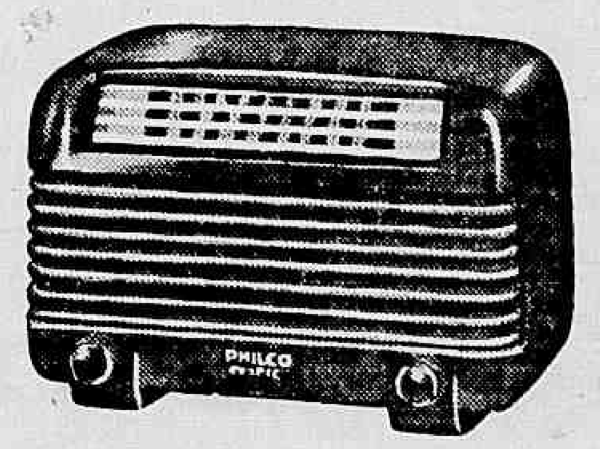

Philco 806
(Tropic) - feito especialmente para o clima do Brasil!
* Magnifica recepção tanto em onda curta, de 13 a 100 metros, como em onda longa
* 5 válvulas que valem por 7
* Alto-falante oval electro-dinâmico, de 6 polegadas
* Para corrente contínua ou alternada
* Contrôle automático de volume

Philco 431-
o rádio de maior valor em relação ao seu preço!
* 6 válvulas
* Antena dupla no próprio aparelho
* Alto-falante oval electro-dinâmico
* Contrôle de tom
* Mostrador suavemente iluminado com indicações de fácil leitura
* Ondas curtas e longas
Visite a loja do Revendedor Philco Autorizado
PALÁCIO DA MÚSICA LTDA.
Praça Saens Peña, 35

AS ARTES

NOTÍCIAS DIVERSAS

Amanhã, ás 21 horas, na A.B.I., sob os auspicios da Ação Social Brasileira, o Quarteto Borgerth e o pianista Tomas Teran darão um concerto, com o seguinte programa: I — Schumann — Quarteto op. 47 para Piano, Violino, Viola e Violoncelo. II — Borodin — 2º Quarteto em Ré maior. III — Brahms — Quinteto em fá menor para Piano e Quarteto de cordas.

● A Associação Brasileira de Imprensa dirigiu ao sr. Lopes Gonçalves, membro do seu Conselho Administrativo e presidente da A.B.C.T., a seguinte carta: — "Meu caro Lopes Gonçalves. A Associação Brasileira de Imprensa e o seu presidente timbram em lhe apresentar as mais calorosas fecilitações pela iniciativa da Associação Brasileira de Criticos Teatrais ao promover a Exposição de Gravura e do Livro de Teatros. A impressão que causou não só a mim senão aos jornalistas em geral o cuidado com que foi reunida documentação tão preciosa oriunda de paises com os quais são tão intensas nossas relações culturais justificam o nosso sincero entusiasmo. O alcance cultural da Exposição, a sua finalidade educativa e o bom gosto com que foi organizada são motivos de justo orgulho dessa entidade e um real serviço prestado á elevação do nome do Teatro em nosso país. Cordialmente. (as.) Herbert Moses, presidente".

● A Associação Brasileira de Concertos realizará o "Ciclo das 32 Sonatas de Beethoven" e 2 Concertos com a Orquestra Sinfonica Brasileira, regida pelo grande Wilhelm Backhans. Em preparação a tão relevantes acontecimentos, a A.B.C. vai oferecer cinco conferencias preparatorias do musicologo Kollreuter, para que os que se dedicam ao estudo da musica, alem do gozo de ouvir o grande interprete beetoviano Wilhelm Backhans, possam mais ambientados tirar o proveito maximo da temporada da entidade da rua Mexico, e que vale por um curso perfeito sobre um dos mais consagrados musicos do Universo. Informações a respeito serão prestadas a todos os interessados na Associação Brasileira de Concertos, á rua Mexico 168, sala 501.

● Tendo sido concluidas as provas eliminatorias do concurso instituido pela Radio Globo, "Premio Lorenzo Fernandez", para o qual se inscreveram 76 candidatos, a orientadora desse concurso, professora Magdala da Gama Oliveira, atual diretora da Radio Roquete Pinto, comunica aos candidatos aprovados que no proximo dia 6 de outubro serão realizadas as provas finais. Para essas provas, em que não haverá segunda chamada, deverão comparecer os candidatos vitoriosos na prova inicial, apresentando somente uma peça do consagrado compositor patricio maestro Lorenzo Fernandez.

● A Sociedade Brasileira de Musica de Camara realizará o seu 20º concerto na sexta-feira, 26 do corrente, ás 21 horas, no auditorio da A.B.I. O referido recital está a cargo dos elementos do seu conjunto em colaboração com o conhecido compositor e pianista norte-americano Aaron Copland.

O programa a ser apresentado é o seguinte: 1 — Claudio Santoro — Sonatina, para oboe e piano; 2 — G. Guerra Peixe — Duo, para flauta e violino. II: 1 — Aaron Copland — Sonata, para violino e piano; 2 — Aaron Copland — Vitebsk — Estudo sobre uma melodia judia — Trio, para violino, violoncelo e piano; 3 — Aaron Copland — Duas peças, para quarteto de cordas (ao piano Aaron Copland). III: Walter Piston — Trio, para violino, violoncelo e piano.

● Continua sendo muito visitada, no Instituto de Arquitetos do Brasil, a exposição do pintor austriaco Oscar Fischer.

● Mais um valioso donativo acaba de ser feito á Associação Brasileira de Imprensa para enriquecimento de sua pinacoteca. Trata-se de um esplendido trabalho de G. Dall' Ara, dos começos do seculo, que integrava a coleção particular do sr. Guilherme Guinle. Pintor de meritos comprovados, Dall'Ara fixa nesse trabalho uma cena de rua na qual aparece um automovel, especie de antepassado dos carros aero-dinamicos dos nossos dias. A ilustração reproduz a oferta do sr. Guilherme Guinle á A.B.I. por intermedio do jornalista Chermont de Brito.

● O cantor e compositor francês Domi Spada transferiu a sua apresentação ao publico carioca e á colonia francesa no Teatro Fenix para sexta-feira proxima, dia 26, ás 21 horas.

A senhora Nenette de Cas tro e o senhor Artur Bernar des Filho. (Foto Sombra)

O TEATRO

"PRINCESA DAS CZARDAS"

Bem melhor do que o primeiro é o espetaculo apresentado sexta-feira, no Carlos Gomes com "Princesa das Czardas", a sempre apreciada opereta de Kalman.

Foi outro autentico triunfo de Mary Lincoln, desta vez coadjuvada com felicidade por Pedro Celestino.

O publico gostará do cartaz do Carlos Gomes.

J. L.

"MAIS UMA VEZ, TEATRO"

A primeira das conferencias promovidas pela A. B. C. T. durante a sua vitoriosa exposição do Livro e da Gravura Raros de Teatro, será feita por Pascoal Carlos Magno com o titulo "Mais uma vez, Teatro", e está marcada para hoje, ás 17 horas.

"O TAL QUE AS MULHRES GOSTAM", HOJE NO GLORIA

Hoje, Jaime Costa mudará o cartaz do Gloria, apresentando "O tal que as Mulheres Gostam", de Miguel Santos, ultima comedia de sua temporada este ano no Rio.

CHEGA HOJE A COMPANHIA ARGENTINA

Hoje, em aviões especiais da Cruzeiro do Sul chegarão ao Rio os elementos que constituem a grandiosa Companhia Argentina de Revistas que vai estrear em "avant premiére" de gala sexta-feira proxima no João Caetano. Vêm á frente do grande elenco figuras de prestigio mundial como Nene Cão — Rafael Garcia — Fernando Borel — Margarita Padim e Jovita Luna.

"ALI BABA", NO RECREIO

Já na proxima quinta-feira, em "avant premiére de Gala", ás 21 horas, estará em cena o maior destumbramento de Valter Pinto, "Ali Babá", com Oscarito, bancando o granfino, sendo um malandro da Saude.

Cenas gozadissimas e que vão divertir o publico que diariamente lotará o Teatro Recreio.

Valter Pinto tambem apresentará, pela primeira vez, a luz negra, de lindos efeitos e será construido um grande iate no palco.

A MENTIRA TEATRAL

A luz negra vai ser apresentada pela primeira vez nos nossos Teatros.

VOCÊ SABIA

que Fernando Borel tambem canta sambas brasileiros?

COISAS QUE INCOMODAM

O monoculo do Amadeu no "Fresi" da "Princesa das Czardas".

O FILME DE HOJE

PLAZA — "A felicidade não se compra" — Luiz Iglesias.

O COMENTARIO DA NOITE

— O Recreio é o paraiso das aves — dizia há dias na caixa do Carlos Gomes o Pedro Celestino para o Armando Ferreira.

E explicou:

— Não como o "pinto" há tres meses se dá tão bem com o piru?

Dr. Gilvan Torres

Impotencia — Doenças do Sexo e urinarias — Pré-nupcial — Assembléia, 98, sala 72 — Telefone: 42-1071 — 9 ás 11 e 15 ás 19 horas.

O CINEMA

2 ULTIMOS DIAS DE "MARUJOS DO AMOR"

Frank Sinatra, Kathryn Grayson, Gene Kelly e José Iturbi estarão, ainda hoje e amanhã, nos 3 cines Metro, no grande sucesso do momento, "Marujos do amor" (Anchors Aweigh), que George Sidney dirigiu e que a Metro produziu em tecnicolor.

"Marujos do amor" vale por um dos "hits" maiores da temporada com suas tres semanas nos 3 cines Metro.

MAR VERDE

Já está por dois dias apenas, felizmente, a apresentação de "Mar Verde" (The Sea of Grass), que Katharine Hepburn, Spencer Tracy, Melvyn Douglas, Robert Walker e Phyllis Thaxter interpretaram, para a Metro Goldwyn Mayer, sob a direção de Elia Kazan.

Vamos conhecer o filme que assinalou a volta de Spencer Tracy, o quarto filme que o grande "astro" interpretou com Katharine Hepburn, aliás, filme que é toda uma vitoria para ambos, artistas inconfundiveis que sabem ser "Mar Verde" marca, entretanto, talvez, o mais expressivo desempenho de Robert Walker.

Historia tempestuosa que narra o drama da vida de uma mulher que se desencantou da felicidade sonhada que ela buscara com a desaprovação da familia. "Mar Verde" é realização que honra os estudios da Metro Goldwyn Mayer e se filia ao numero dos espetaculos mais valiosos da temporada.

Tem valor, tambem, o acompanhamento musical, feliz compilação de Herbert Stothart.

Com "Mar Verde", festejará o Metro Passeio a passagem do seu 11º aniversario.

"IVY" (HISTORIA DE UMA MULHER)

Joan Fontaine, protagonista do filme da Universal International "Ivy". (A Historia de uma mulher)

Joan Fontaine convence no papel da mulher perversa com carinha de anjo. Sua beleza é suficiente para cegar os homens e deixá-los ignorantes do perigo que correm.

Os momentos dramaticos são vividos de maneira magistral, enquanto que as sequencias menos dramaticas ela as vive com singular inocencia, tudo de acordo com uma personagem envolvida em crimes, mas é esta, realmente, a mulher que foi "Ivy" e que encontrou em Joan Fontaine tão boa interprete.

"Ivy" (Historia de uma mulher), será estreiado pela Universal International na proxima segunda feira, nos cinemas S. Luiz, Vitoria, Rian e Carioca.

"A GRANDE BONANÇA E MISSÃO PERIGOSA"

A Republic Pictures reservou para os frequentadores do São Carlos e Rydan, esta semana, mais um de seus sensacionais programas duplos, pois além da continuação do famoso seriado "O segredo da ilha misteriosa", em mais dois eletrizantes episodios "A sombra de satanaz" e "O crematorio do diabo", teremos mais dois filmes para abertura do espetaculo que são: "Grande Bonança", com Richard Arlen, Jane Frazee e aventuras do sempre cubiçado metal, e "Missão perigosa", com o querido Roy Rogers, acompanhado de seu cavalo "Trigger". Veremos tambem, a insinuante Smiley Brunnette, outros e os acompanhamentos de canções tipicas do conjunto "Os filhos dos pioneiros", sempre em novas e dolentes canções melodiosas".

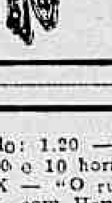

ARMANDO JAGLE

FABRICANTE DE JOIAS

Oficina propria — Modelos exclusivos

AV. ALMTE. BARROSO Nº 2 - 17.º

TEL. 42-1684

Cartaz do Dia

CINEMAS

CAPITOLIO — (Sessões passatempo) — "O Congo" (Documentario) — "Carlito banca o Tarzan" (comédia com Carlitos) — "Perola das Antilhas" (Panoramico) — "O rei dos malucos" (desenho) — Jornais internacionais. Todos os dias sessões a partir de 10 horas.

PALACIO — 2a semana — "Carnegie Hall", com Marsha Hunt e William Prince. — Horario: 1.00 — 3.45 — 6.30 e 9.15 horas.

ROXY — "Os dedos da morte", com Peter Lorre e Robert Alda. — Horario: 2 — 4 — 6 — 8 e 10 horas.

AMERICA — "Os dedos da morte", com Peter Lorre e Robert Alda. — Horario: 2 — 4 — 6 — 8 e 10 horas.

S. LUIZ — "Os dedos da morte", com Peter Lorre e Robert Alda — Horario: 2 — 4 — 6 — 8 e 10 horas.

VITORIA — "Luz dos meus olhos", com Grande Otelo e Celso Guimarães — Horario: 2 — 4 — 6 — 8 e 10 horas.

CARIOCA — "Luz dos meus olhos", com Grande Otelo e Celso Guimarães. — Horario: 2 — 4 — 6 — 8 e 10 horas.

ODEON — "O patio das cantigas", com Maria da Graça e Antonio Villar. — Horario: 1.20 — 3.30 — 5.40 — 7.00 e 10 horas.

REX — "O rufar dos tambores", com Henry Fonda e Claudette Colbert. — Horario: 2 — 4 — 6 — 8 e 10 horas.

IMPERIO — "A Casta Susana", com Mirthe Legran e Juan Carlos Thorry. Horario: 2 — 3.40 — 5.20 — 7 — 8.40 e 10.20 horas.

MONTE CASTELO — "O patio das cantigas", com Maria da Graça e Antonio Vilar. — Horario: 1.20 — 3.30 — 5.40 — 7.50 e 10 horas.

S. CARLOS — "Grande Bonança" e "Missão Perigosa", e a serie "O segredo da ilha misteriosa".

RIAN — "Luz dos meus olhos", com Grande Otelo e Celso Guimarães. — 2 — 4 — 6 — 8 e 10 horas.

IPANEMA — "Os fabulosos Dorsey's, com Tommy e Jimmy Dorsey. — A partir de 2 horas.

PATHE' — "Musica de sonho", com Benjamino Gigli. ás 2 — 3.40 — 5.20 — 7 — 8.40 e 10.20 horas.

PLAZA — "A felicidade não se compra", com James Stewart e Donna Reed. — A's 2 — 4 — 6 — 8 e 10 horas.

PARISIENSE — "A felicidade não se compra", com James Stewart e Donna Reed — A's 2 — 4 — 6 — 8 e 10 horas.

METRO PASSEIO — "Marujos do amor" Com Frank Sinatra. Horario: 11.30 — 2 — 4.40 — 7.30 — e 10 horas.

METRO TIJUCA — "Marujos do amor", com Frank Sinatra — Horario: 2 — 4.40 — 7.30 e 10 horas.

METRO COPACABANA — "Marujos do amor" com Frank Sinatra. — Horario: 2 — 4.40 — 7.30 e 10 horas.

ASTORIA — "A felicidade não se compra", com James Stewart e Donna Reed. A's 2 — 4 — 6 — 8 e 10 horas.

OLINDA — "A felicidade não se compra", com James Stewart e Donna Reed. A's 2 — 4 — 6 — 8 e 10 horas.

STAR — "A felicidade não se compra", com James Stewart e Donna Reed. A's 2 — 4 — 6 — 8 e 10 horas.

TEATROS

REGINA — "Duas mulheres". ás 21 horas.

SERRADOR — "Lição de felicidade", ás 20 e 22 horas.

GLORIA — "O tal que elas gostam". ás 20 e 22 horas.

RIVAL — "Lagartixa". ás 20 e 22 horas.

CARLOS GOMES — "A princesa das Czardas". ás 21 horas.

RECREIO — Fechado.

Reuniões

SOCIEDADE BRASILEIRA DE DERMATOLOGIA E SIFILOGRAFIA — A's 10 horas de amanhã, será realizada, no Pavilhão São Miguel (Santa Casa), sob a presidencia do dr. A. F. da Costa Junior, a reunião mensal dessa Sociedade.

SOCIEDADE BRASILEIRA DE GEOGRAFIA — A's 17 horas de hoje, a Sociedade Brasileira de Geografia se reune na séde social, á praça da Republica numero 54, para ouvir a conferencia do socio efetivo, major Jonatas Salatiel Dias da Rocha, que dissertará sobre "Tomás Pompeu, como Geografo". Entrada franca.

ASSOCIAÇÃO BRASILEIRA DE ODONTOLOGIA — Realiza-se amanhã, ás 20.30 horas, na séde da Associação, mais uma reunião cientifica, na qual dissertará o sr. Ramos e Silva, sobre o importante tema "A sifilis no que interessa a odontologia". Esta palestra será ilustrada com projeções luminosas.

SOCIEDADE BRASILEIRA DE PATOLOGIA CLINICA — Em sessão ordinaria, reune-se, amanhã, sob a presidencia do prof. Aleixo Vasconcelos, a Sociedade Brasileira de Patologia Clinica, tendo a seguinte ordem do dia: — a) dr. Nelson Castro Barbosa — "Reação de Friedman por nova tecnica.

b) — Dr. Harvey Ribeiro de Souza — Subsidio ao soro diagnostico da lues pela reação de floculação com antigeno de B. J. L.

c) — Discussão sobre padronização de técnicas.

Festas Em Homenagem a São Cosme e São Damião

Com o mesmo brilhantismo verificado nos anos anteriores, as festas em louvor dos Gloriosos Martires São Cosme e São Damião serão realizadas este ano, na Igreja de São Jorge, no proximo dia 27 do corrente, data consagrada áqueles excelsos padroeiros

O programa das festas, já organizado pelo sr. Valter dos Santos Castro, ministro da Confraria de São Gonçalo Garcia e São Jorge, compreende a celebração de missa das 7 ás 10.30 horas, de 30 em 30 minutos, tendo lugar ás 11 horas missa solene, do qual será oficiente o capelão padre João de Vasconcelos, acolitado por varios sacerdotes. Ao Evangelho do pontifical solene, que terá acompanhamento de orquestra e coros, sob a regencia do maestro Luiz Pedrosa Filho, ocupará o pulpito o orador sacro frade dr. Inacio Gambarro, que fará o panegirico dos milagrosos São Cosme e São Damião.

A Igreja no citado dia 27 ficará aberta á visitação dos fieis até ás 18 horas.

Octavio Babo Filho

ADVOGADO

R. 1º de Março, 6-Tel. 43-6256

A SOCIEDADE

OLHAI OS GATOS PINGADOS

Jacinto de Thormes

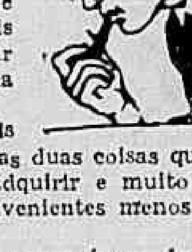

Dizem que casar é uma coisa muito seria. Principalmente quando se é estreante. Conheço pessoas que, por motivos varios, fogem até da palavra casamento. Tenho um amigo, por exemplo... bom, mas ele é "diferente".

Duas coisas sérias existem para os que querem casar porque "é bom". Os dois problemas principais são primeiro arranjar um apartamento para morar e segundo uma noiva.

A noiva nunca deve ser bonita demais e o apartamento nunca grande demais. Essas duas coisas quando extraordinarias custam muito caro para adquirir e muito caro conservar, além de possuirem outros inconvenientes menos confessaveis.

Não sei, mas ouvi falar que casamento numa época destas é sinal de paixão e otimismo.

Isso se vocês não se importam.

* * *

Domingo voltei ás minhas atividades de torcedor do Botafogo, após três anos de ausencia. E' melhor mudarmos de assunto.

* * *

Fui ao Country Club e lá eu soube que a senhora Miguel Barroso do Amaral parte brevemente para Nova York.

O sr. Leopoldo Modesto Leal estava ainda de botas e roupa de montaria. Vinha robusto de enfrentar uma partida de polo. Anunciou o sr. Modesto e Leal que embarcará por estes dias para Buenos Aires. Viagens de negocios. (parece).

* * *

O "Night and Day", que está sempre repleto, promete para breve servir lagostas especiais, como um prato-atração.

* * *

Este week-end será movimentado em Petropolis. Trata-se do casamento da senhorita Flora de Morgan Snell. Dia 27.

* * *

O sr. Chianca de Garcia promete grandes realizações para breve. Aguardamos.

ANIVERSARIOS

Fazem anos hoje:

SENHORES: — Renato Alves Lima, industrial; Eduardo Romero; Eurico Siqueira Batista; major Milton de Lima Araujo; comandante Bertino Dutra da Silva; Valdir Soares e sargento Almir Nunes.

SENHORAS: — Candida Doutel da Silva, esposa do tenente Fernando Carvalho da Silva e Gilda de Abreu, esposa do sr. Vicente Celestino do Teatro Nacional e Pecla da Costa Maciel, esposa do jornalista Djalma Maciel.

MENINA: — Vera Maria, filha do casal Maria da Conceição-Josaphat Cordeiro Graugeiro.

— Major Milton Araujo, chefe do Gabinete do presidente do Conselho Nacional do Petroleo.

— Completa hoje mais uma primavera a graciosa menina Suely, filha do casal Pedro-Carmen Costa.

CASAMENTOS

MARTA LUCIA DA COSTA-OTAVIO J. CHAVES — Realizar-se-á na proxima quinta-feira, 25, ás 17,30 horas, na Basilica de Santa Terezinha, á rua Mariz de Barros, o enlace matrimonial da senhorinha Marta Lucia da Costa, filha do advogado Luiz José da Costa Filho, com o sr. Otavio J. Chaves. Os noivos receberão cumprimentos na igreja.

NASCIMENTOS

Acha-se enriquecido o lar do sr. Nilo Estruc e da sra. Maria de Lourdes Santana Estruc, com o nascimento de uma linda garota, que receberá na pia batismal o nome de Maria de Lourdes.

VIAJANTES

Passageiros embarcados no Rio em aviões da Cruzeiro do Sul para Porto Alegre — Angelina Figueiredo — Lucia Figueiredo — Ilka Costa — Vivien Valls — Sigrid Elizabeth Sander.

Para Vitoria: — Huguette Andrade — Clovis Nogueira da Silva — Virginia Tamanini Nogueira — Vera Kreeff — Irineu José Garcia.

Para Ilhéus: — Arnaldo Buschaft — José Teixeira dos Santos — Dirce Vasconcelos Teixeira.

Para Salvador: — Alfredo Tranjan — Katharine Lyford — Lindalva de Souza Dantas Bacelar — Mauricio Libanio Vilela — Manoel Valter Jacques.

Para Recife: — Heitor Alvarenga — Celestino de Sá Freire Basilio.

Passageiros da K. L. M.

Regressou a Holanda o ministro Adolfo de Alencastro Guimarães, consul geral do Brasil em Amsterdam. O diplomata viajou em companhia de sua esposa.

— Seguirá para a Holanda a sra. Zwanette Johanna T. Koning, secretaria da Superintendencia Comercial da Cia. Real Holandesa de Aviação.

Em viagem de inspeção aos Estados do Sul, seguiu ontem, por via aérea o sr. G. Keller, superintendente Comercial da Companhia Real Holandesa de Aviação.

FALECIMENTOS

SR. ANTONIO GOMES FERREIRA — Foi sepultado no cemiterio de São João Batista, domingo ultimo, ás 14 horas, o sr. Antonio Gomes Ferreira, pai do nosso colega de redação João Gomes Ferreira (Jota Efegê).

ENTERROS

Foram sepultados ontem:

No cemiterio de São Francisco Xavier, ás 11 horas, o sr. Antonio Vieira Jacinto.

— A's 12 horas, o dr. Bernardino Esteves de Almeida, no cemiterio de São João Batista.

MISSAS

Serão celebradas hoje:

Do sr. José Maria de Avelar Figueiredo, ás 10 horas, no altar mor da igreja de São Francisco de Paula.

— Na igreja de Nossa Senhora do Brasil, á avenida Portugal, na Urca, ás 9 horas, da sra. Ione Viana.

— Da sra. Josquina C. Castro Lins, ás 10,30 horas, na igreja de Nossa Senhora da Conceição e Boa Morte.

— No altar mor da igreja de São Francisco de Paula, ás 10,30 horas, da sra. Amalia Fernandes Barbosa, viuva do marechal Julio Fernandes Barbosa.

— Do sr. José Fernandes Dias Junior, ás 9,30 horas, no altar mor da igreja da Lampadosa, á avenida Passos.

— No altar mor da igreja de Nossa Senhora de Lourdes, á avenida Vinte e Oito de Setembro, ás 9 horas, do sr. Antonio Tomaz da Costa, falecido em Portugal.

— Do sr. Anibal da Fonseca Monteiro, ás 9 horas, no altar mor da igreja de São Francisco de Paula.

Concertos

DOMI SPADA — tenor, 26 do corrente, ás 21 horas, no Teatro Fenix.

OSCAR ADLE — pianista, 28 do corrente, ás 17 horas, no Municipal.

A EESTREIA DE HARALD KREUTZBERG — A's 21 horas, será realizado o recital de apresentação do grande artista Harald Kreutzberg, com o seguinte programa: Quatro pequenos estudos — SZERNY; Pranto de Orfeu por Euredice — Wieckens; Evocação diabolica — Wieckens; De um velho calendario — Mozart; Canção da noite — Brahms; Com um livro — Schubert; Dança de mester de cerimonias — Scott; Pan — Wilckens; Danças hungaras — Brahms; Sonho malefico — Valsa feliz — J. Strauss.

Sabado, unica vesperal, ás 18 horas.

A realização destes recitais de certo serão acolhidas pelos nossos grandes publicos como um verdadeiro acontecimento artistico pois constituem uma verdadeira novidade no genero.

Realiza-se sexta feira, ás 17 horas, o tão ansiosamente esperado recital do pianista hungaro, Oscar Adler, que tem conquistado grandes vitorias e tem feito jus ás criticas obtidas em todos os recitais que tem realizado na Europa.

Artista excepcional e grande autoridade no teclado, organizou para esta tarde o seguinte programa:

BACH — Concerto italiano — (Alegro, Andante Presto); Oscar Adler — Sonata em mi bemol, "levada em primeira audição" (Moderato, molto expressivo, Minuette, Andantino com molta expressão, Rondo movimento perpetuo); Brahms — Variações e fuga sobre um tema de H. Handel; Debussy — Claire de Lune (Dr. Gradus ad Parnassum); F. Mignone — Serenata humoristica; Chopin — Noturno em fá sustenido maior; Scherzo em si Bemol menor.

Os bilhetes para este recital acham-se á venda na bilheteria do teatro.

ADVOCACIA TRABALHISTA

NAPOLEÃO FONYAT

Carmo, 65 4.º — 43-8183

DIA ASTROLÓGICO

HOJE, 23 — O Sol entra em Libra, às 18 horas e 29 minutos.

O dia será bom para tratar de negocios de terras minas, casa e construções; manhã favoravel para viagens; a tarde será duvidosa para isso.

ACONTECERA' HOJE AO LEITOR:

Seguem-se as possibilidades, felizes ou não, de hoje, com horas e numeros favoraveis para os leitores nascidos em qualquer dia, mês e ano dos periodos abaixo:

PARA OS NASCIDOS ENTRE 22 DE DEZEMBRO E 20 DE JANEIRO:

Não inicie novas empresas, porque os aspectos astrologicos não são favoraveis. 10, 16 e 17; 37, 43 e 44. (horas e numeros).

ENTRE 21 DE JANEIRO E 18 DE FEVEREIRO

Saude abalada e dificuldades nos negocios. 4, 5 e 8; 13, 14 e 15. (horas e numeros).

ENTRE 19 DE FEVEREIRO E 20 DE MARÇO

Tarde dificil para todos. 13, 14 e 15; 31, 41 e 51. (horas e numeros).

ENTRE 20 DE MARÇO E 20 DE ABRIL:

Versatilidade e trama de inimigos secretos. 7, 18 e 19; 33, 34 e 40. (horas e numeros).

ENTRE 21 DE ABRIL E 20 DE MAIO:

Mau dia para viagens maritimas e para encetar negocios. 7, 8 e 9; 76, 17 e 19. (horas e numeros).

ENTRE 21 DE MAIO E 21 DE JUNHO:

Contrariedades domesticas e mau-estar. 10, 11 e 12; 22, 24 e 34. (horas e numeros).

ENTRE 21 DE JUNHO E 22 DE JULHO:

Manhã favoravel, encontros providenciais. A tarde será de hipocondria. 6, 7 e 8; 33, 34 e 35. (horas e numeros).

ENTRE 23 DE JULHO E 23 DE AGOSTO

Introspecção. Idéia fixa e discussões domesticas. 1, 2 e 15; 28, 47 e 69. (horas e numeros).

ENTRE 24 DE AGOSTO E 23 DE SETEMBRO:

O dia não é de bons auspicios. É preciso meditação. 4, 5 e 6; 31, 41 e 51. (horas e numeros).

ENTRE 23 DE SETEMBRO E 22 DE OUTUBRO:

Espirito contraditorio incompreensão e aturdimento. 15, 17 e 19; 24, 26 e 27. (horas e numeros).

ENTRE 23 DE OUTUBRO E 22 DE NOVEMBRO

Desastres sentimentais apreensões. 8, 17 e 18; 44, 53 e 54. (horas e numeros).

ENTRE 23 DE NOVEMBRO E 21 DE DEZEMBRO:

Possibilidades felizes de novas amizades. Disposição aventureira e persistencia de proposito. 14, 16 e 18; 14, 23 e 34. (horas e numeros).

Alterados os Quadros das Bases Aereas na Parte dos Centros Médicos

O Aviso Assinado Pelo Ministro da Aeronautica — Proposta do Estado Maior

Por proposta do Estado Maior da Aeronautica, o ministro Armando Trompwski assinou aviso, alterando os quadros de efetivos para Destacamentos de Base Aérea, na parte referente á Centros Medicos.

Segundo essa resolução, os quadros referidos passam a ter a seguinte constituição:

Destacamento de Base Aérea, tipo I — oficiais medicos: 1º capitão, dois primeiros tenentes; enfermeiros, 1 sub-oficial, dois primeiros sargentos, dois segundos sargentos, tres terceiros sargentos, tres cabos, quatro soldados de 1ª classe; escreventes — 1 terceiro sargento e 1 cabo.

Destacamento de Base Aérea, tipos II e III — Oficiais Medicos: dois primeiros tenentes; escreventes — 1 terceiro sargento, um segundo sargento, dois terceiros sargentos, dois cabos e dois soldados de 1ª classe; escreventes — dois cabos.

A nova organização dos quadros de efetivos nos Centros Medicos resultou da necessidade de se assegurar um melhor e mais eficiente funcionamento desses serviços.

DANTON JOBIM
ADVOGADO
Causas civeis e comerciais
AV. ERASMO BRAGA, 255
12.º andar — Sala 1204
(Esplanada)
Tels. 42-7577 e 22-0259
Das 15 ás 18 hs.

Concurso Para Inspetor do Trabalho

O diretor geral do DASP assinou portaria dispensando Moacir Matos Peixoto, de membro da Banca Examinadora do concurso para inspetor de Trabalho e designando para substitui-lo Pedro Augusto Cysneiros.

O MAIOR CONJUNTO DE VEDETAS REUNIDO NUM FILME PORTUGUÊS

DOS ESTADOS

PROIBIDA A CIRCULAÇÃO DA "TRIBUNA POPULAR"

DO PARÁ — Foi realizada, ontem, a primeira reunião primaria do 8.º Conselho Regional do Estudante.

— A Prefeitura requereu e obteve mandato de penhora contra a firma Monteiro da Silva, para pagamento de centenas de cruzeiros provenientes do imposto de industrias e profissões.

— Em entrevista concedida á imprensa, nos poucos minutos que permaneceu em Belem, de passagem para os Estados Unidos, o Cardeal Carmelo Mota, mostrou-se inclinado a acreditar nos milagres do padre Antonio Ribeiro, de Rio Casca, declarando que se trata de um piedoso sacerdote, que não é mistificador.

DO MARANHÃO — Foi proibido de circular o jornal comunista "Tribuna Popular", pelo fato de não estar regularizado perante as leis estaduais.

DO RIO GRANDE DO NORTE — Encontra-se em Natal o coronel Luiz de Andrade que veio tratar da construção de 355 casas residenciais para oficiais e sargentos do Exercito, nesta capital.

DE PERNAMBUCO — A policia apreendeu 5.770 sacos de farinha de trigo, retidos pela firma Daniel Rodrigues & Cia., para vende-los no cambio negro.

DA BAÍA — Estão prosseguindo as obras do Forum Rui Barbosa, a ser inaugurado em 1949, quando será comemorado o centenario do nascimento do grande brasileiro.

— Segundo comunicação que o sr. Saturnino Braga, diretor do DNER enviou ao governador do Estado, chegará, dentro de breves dias a esta capital, o engenheiro Regis Bitencourt, daquele departamento, para tratar do novo traçado da ligação ferroviaria Salvador-Feira de Santana.

DE MINAS — O governador Milton Campos convidou para para reunião, em Palacio, os representantes dos institutos de credito do Estado, expondo-lhes o programa de recuperação economica.

— Será assinado, no mês vindouro um contrato entre o Loide Brasileiro e a Rede Mineira de Viação, para o estabelecimento de trafego mutuo, através do porto de Angra dos Reis.

DE SÃO PAULO — Verificou-se, na cidade de Avaré, um desastre de aviação, tendo-se chocado com o solo um aparelho, em consequencia do que faleceu o sr. José Give e o piloto, sr. Honorio Fileto ficou com as pernas fraturadas.

DO RIO GRANDE DO SUL — Reuniram-se os ferroviarios da Sorocabana, sendo estudado o movimento de pedido de aumento de salarios.

Encontra-se, novamente, congestionado o porto local, estando ao largo 8 navios, 15 descarregando e sendo esperados mais 20.

— Noticias de Taquari informam que naquele municipio está grassando um surto de febre aftosa, o que tem causado prejuizos aos criadores locais.

— Em Cruz Alta, os picadores entenderam de racionar por conta propria a carne verde, sem que tenha havido qualquer resolução oficial a respeito, da Comissão de Abastecimento e Preços.

COMPRAM-SE
Roupas Usadas
Máquinas de escrever e de costura, ventiladores, enceradeiras, radios e tudo que represente valor. Atende-se a domicilio. Sr. Moisés, telefone 43-7180.

Dr. Américo Caparica
Clinica Médico Cirurgica
Consult. R. Visconde do Rio Branco, 31 — Tel. 42-2056
Diariamente das 16 ás 19 hs.
Res. Rua Paulo de Frontin 103-2º — Tel. 32-1875

DR. JOSÉ DE ALBUQUERQUE
Membro efetivo da Sociedade de Sexologia de Paris
DOENÇAS SEXUAIS DO HOMEM
RUA DO ROSARIO, 98
DE 1 AS 7

RKO Radio
PLAZA ASTORIA OLINDA PARISIENSE RITZ - STAR REPUBLICA PRIMOR
JAMES STEWART
DONNA REED
LIONEL BARRYMORE
Direcção de FRANK CAPRA
A FELICIDADE NÃO SE COMPRA
hoje
HORARIO - 1,00-3,15-5,30-7,45 e 10 hs
Atenção: ASSISTA ESTE FILME DESDE O SEU INICIO.
Acomp. Complementos Nacionais

LAP
LINHAS AÉREAS PAULISTAS S. A.
PARA CARGA E PASSAGEIROS
Av. Rio Branco n.º 257-A Telefone: 42-9967
AVIÕES
para VITORIA, ILHEOS, SALVADOR, ARACAJU, MACEIO, RECIFE e CAMPINA GRANDE (Paraiba do Norte) — todas as TERÇAS, QUINTAS e SABADOS, às 5,05 hs., no Aeroporto Santos Dumont
Linha RIO-SÃO PAULO
DIARIAMENTE, COM EXCEÇÃO DE DOMINGOS A'S 8 HORAS
NAO HAVENDO TEMPO PARA RESERVA DE PASSAGENS, PROCURE DIRETAMENTE A L. A. P. DO AEROPORTO

Acusados os Estados Unidos Pelo....

...até sobre o organismo mundial".

(Conclusão da 1ª página)

"Este papel — disse — está custando aos Estados Unidos milhões de dolares. Mas, que ocorre nos paises cujos governos estão recebendo esta grandiosa ajuda norte-americana? Que ocorre na China? De acordo com dados oficiais norte-americanos foi enviado para a China mais material de guerra nos primeiros tres meses após o fim da guerra que durante todo o conflito. Que ocorre na Grecia? Na Grecia está sendo travada uma batalha contra o povo com o dinheiro norte-americano".

"Quanto ao oeste da Europa, a França, Italia e outros paises não podem, fora de qualquer duvida, — afirmou — resolver suas dificuldades de após-guerra. O mercado negro vive em plena prosperidade nas referidas nações onde os preços aumentam escandalosamente e as forças, que são essencialmente fascistas, ousam levantar a cabeça a extremos perigosos. Esses paises, juntamente com a Alemanha e Austria, representam um paraiso para os 'quislings' e traidores do leste da Europa. Até a data nem um só criminoso de guerra italiano foi entregue á Iugoslavia. Possivelmente surpreenderá a alguns dos senhores saber que o general Roatta, criminoso de guerra sob cujas ordens milhares de refens foram assassinados, publicou recentemente suas memorias de guerra em Roma. Devo destacar que os grupos fascistas já fizeram sua aparição na Italia, onde estão realizando o mesmo trabalho de destruição que antes e depois de Mussolini subiu ao poder".

Simic continuou dizendo que no mesmo dia que as tropas italianas entraram em Gorizia, recentemente, com motivo da mudança de fronteiras, foram cometidos inumeros atos de violencia contra a população eslovena. "Essas são as condições na Italia onde este ano ocorreu uma mudança de governo para a direita sob circunstancias muito curiosas". Acrescentou que na opinião publica mundial prevalece a convicção de que nesta mudança de governo italiano o "papel menos importante não foi desempenhado pelo Departamento de Estado".

Em contraste com esta situação e apesar da maior destruição as "instituições democraticas cada dia se afiançam mais em uma atmosfera de paz e trabalho" nos paises do leste da Europa.

Simic falou detalhadamente sobre a situação na Grecia, exclamando: "Não pode haver nenhuma base para acusar-se a Iugoslavia, Bulgaria e Albania. Uma grande responsabilidade recai sobre aqueles que impuseram ao povo grego um regime que aquele povo recusa reconhecer".

Referindo-se ao plano Marshall disse que o mesmo havia evoluido em tal forma que parece "claro a todo mundo que está destinado realmente á divisão da Europa e á criação de um bloco ocidental dirigido pelos Estados Unidos e voltado contra a União Sovietica e as novas democracias, procurando isolar os referidos paises com uma cortina de dolares".

Simic terminou de falar ás 16,45 horas e foi seguido, na tribuna, pelo delegado da Turquia, sr. Selim Sarper, que apoiou a moção do general Marshall sobre a criação do comité permanente da Assembléia Geral e disse: "A delegação turca apoiaria a abolição total do privilegio do veto porém, como isto não é possivel, apoia a proposta do general Marshall para tornar mais liberal o sistema de votação.

O ultimo orador da tarde foi o delegado ucraniano, sr. Manuilsky, que acusou "certas Nações" de intervir nos assuntos de outros paises e afirmou que na China se estava ajudando as forças que combatem contra o povo e que as forças militares britanicas na Grecia apoiam o governo reacionario que permite a continuação da guerra civil.

Disse ainda que esta intervenção britanica é uma flagrante violação da Carta das Nações Unidas e pediu que os delegados comparassem a atitude dos ingleses com a dos russos, que retiraram suas tropas da China e Irão.

Referindo-se á Palestina, disse que esse país tem absoluto direito à independencia e criticou a Holanda por atacar "manu militari" o povo indonesio.

Com respeito ao plano de desarmamento e da energia atomica, disse ainda que não se chegara a um acordo "devido a obstinada posição da delegação norte-americana". Repetiu as acusações do sr. Vishinsky contra os instigadores de novas guerras nos Estados Unidos mas afirmou que entre os instigadores não está o povo dos Estados Unidos, que deseja a paz tanto quanto qualquer outro povo. Disse ainda que enquanto a imprensa norte-americana faz solenes manifestações de democracia, individuos amantes da paz são presos na Argentina e assassinados na Grecia e na Palestina. O sr. Manuilsky terminou de falar ás 17,58 horas e o presidente Osvaldo Aranha levantou a sessão, que reiniciará seus trabalhos amanhã ás onze horas.

RELÓGIO BULOVA
MONTADO EM 21 RUBIS
A JOIA QUE MARCA O TEMPO

16 Paises no Plano Marshal

(Conclusão da 1ª página)

jeto preparado pelo comité dizendo que "os emprestimos representam uma experiencia sem precedentes no que diz respeito á cooperação européia e á apreciação objetiva das necessidades da Europa". "Corresponde agora ao povo norte-americano, através de seu governo, — acrescentou — examinar nosso programa e determinar se existem meios para cobrir nossas necessidades e para que a Europa possa assegurar-se um futuro economico melhor, o que é indispensavel á estabilidade e prosperidade do mundo".

Ao concluir o delegado francês perguntou a Bevin se alguns dos presentes tinha algo a dizer.

O delegado norueguês Colbjornsen expressou reservar com referencia a certos pontos do relatorio, especialmente no que diz respeito ás uniões alfandegarias. Nesse momento Bevin, dirigindo-se aos fotografos e cameramen pediu aos mesmos o favor de apagarem os refletores que o estavam impedindo de ver.

O secretario de Estado e ministro do Exterior interino da França, sr. Pierre Henri, fez então uso da palavra para expor os pontos de vista do seu país.

O delegado holandês, Barão von Oeterhout, falou em nome dos Paises Baixos — Holanda, Belgica e Luxemburgo — advogando em favor da diminuição das barreiras alfandegarias.

Em seguida falou o primeiro ministro do Estado Livre da Irlanda, Eamon de Valera, o qual no primeiro discurso importante sobre a politica externa irlandesa, desde a terminação da guerra, teve palavras de elogio para a "ajuda instituida por nossos amigos norte-americanos ao oferecerem sua cooperação com o "Plano Marshall". O trabalho que estamos realizando é uma tarefa digna. Confio em que a nossa cooperação se prolongue durante muito tempo. Apraz-me assinar este relatorio porque estou de completo acordo com o espirito de sacrificio e ajuda material que o mesmo contem".

O ministro do Exterior italiano, conde Carlo Sforza, disse que a Europa deve dar provas aos Estados Unidos de que "vamos trabalhar de fato. A França e a Italia já iniciaram essa tarefa com a união aduaneira. Os Estados Unidos são uma verdadeira democracia e ao seu povo é que devemos demonstrar a nossa boa disposição, se queremos que nos ajude".

Banca Para o Concurso de Classificados de Produtos Vegetais

O diretor geral do DASP assinou portaria designando Itagiba Barçante, Raimundo Martins, Antonio Arruda Camara, Oldro Sena Braga, Talmo Cezar de Beredo, Dario Tavares Gonçalves, Kurt Repsold, José Augusto Rocha, José Eurico Dias Martins, Luís Guimarães Junior, Antonio da Cunha Balma, Raul Dodsworth Machado, Lino Tato, Liberato Joaquim Barroso, Camilo Rodrigues Dantas, Manuel Mendes da Fonseca, Adimar Lopes da Cruz, Milton Barreira e Francisco de Paula Oliveira para constituirem a Banca Examinadora das nove secções do Concurso para os cargos de Classificador de Produtos Vegetais do Ministério da Agricultura.

É URGENTE UMA REFORMA NA....

(Conclusão da 1ª página)

nomeno de ordem mais ou menos psicologica: os congressistas são homens saidos dum regime de silencio e que estão falando talvez demais. Assim eu não compreendo por que, em uma Comissão onde um elemento de um partido já falou, que outro, do mesmo partido, ache de pedir vista do projeto. Se o assunto interessa, o projeto já foi publicado no "Diario do Congresso", e uma separata permite que, em casa, se o estude para um voto cuidadoso pessoal, em separado.

700 PROJETOS

— Por outro lado, temos que reconhecer que o povo esteve ausente de legislação brasileira. O decreto-lei é uma obra pessoal. O legislador que representa o povo trouxe assim para o Legislativo uma ansia de falar, de elaborar leis, de revogar aquilo que foi feito sem a sua audiencia.

— Por isso vamos ver terem sido apresentados á Camara nada menos de setecentos projetos até agora, em 47. Não de dizer que, alguns deles, não passam de pilheria, afirmação de que não estamos longe de concordar. Mas são projetos, são pontos de vista que no plenario é que cabe dizer, se acertado ou errado. Eu mesmo já apresentei um projeto com a melhor das intenções sobre salario do alfabetizado, e tive de vê-lo ser recusado pelo plenario, sem uma palavra minha de defesa: é que me rendi aos argumentos opostos ao meu ponto de vista.

TRIAGEM

Prosseguiu o entrevistado:

— Daí a necessidade da existencia na Camara, de uma especie de Comissão de Triagem. A Comissão Executiva que devia ter esta função, se limita a dizer que a materia deve ser objeto de deliberação, quando o assunto muita vez já se encontra substanciado em outro projeto, quando a lei não da iniciativa do Legislat. E a consequencia do andamento de todos esses projetos é que as Comissões se sobrecarregam com matéria que, muita vez, não devia estar andando, nem enchendo a pauta.

— Por outro lado, eu não entendo a razão de um projeto receber emendas em todas as discussões em que se encontra, tendo por isto mesmo que voltar a todas as Comissões por onde já transitara, e onde vai demorar alguns dias mais.

Ora, um projeto que ainda não foi discutido no plenario não nos seus fundamentos ao conhecimento dos elementos que não o viram nas Comissões; somente após o debate é que se vai ter elemento para julgar da conveniencia de receber retoques. Assim, somente as emendas de Comissões devem ser recebidas na primeira discussão.

DUAS COMISSÕES DE FINANÇAS

Sobre a Comissão de Finanças, declarou o deputado Rui Santos:

— A Comissão de Finanças, por outro lado, tem que se dividir quanto antes em duas Comissões, uma apenas de Orçamento e outra de Finanças. Como está não pode continuar. Seus elementos são os que mais têm trabalhado na Camara, mas apesar disso, é esta Comissão a que mais entrava o andamento dos projetos. Ha matéria em estudo na mesma ha mais de quatro meses, e matéria como o imposto de renda, a contribuição de melhoria e a reforma bancaria sem falar em projetos de menor importancia e alguns que estão ali, por solicitação da propria Comissão como a lei sobre o repouso remunerado.

— A Comissão se encontra ha mais de um mês estudando o orçamento estando encostados os demais assuntos. E estará até novembro ás voltas com esta lei anua. No entanto se existisse uma comissão especial para tratar sobre o orçamento e pedido de credito, outro seria o rendimento dos trabalhos.

— Impõe-se, assim, a reforma do nosso Regimento, quando mal entra em vigor, e com dispositivos beneficos — vale dito — para o andamento dos projetos. Dir-se-á que isto que eu estou dizendo agora devia ter dito quando da sua discussão; mas é que somente agora me ocorre esta ponderação, quando ele em vigor. E não será dificil alterá-lo por uma simples resolução.

— Assim, a Comissão de Finanças podia continuar de Finanças e criada uma do Orçamento, ou alterada a de Tomada de Contas que passaria a ser de Orçamento e Tomada de Contas, já que matérias discutidas em épocas diferentes do ano. Por outro lado acabar-se-ia tambem com a apresentação de emendas a não ser na ultima discussão do projeto.

INVERSÃO

Confirmando o nosso ponto de vista, concluiu o deputado Rui Santos:

— Exemplo tipico nós temos á nossa frente com o projeto do imposto de renda, com a votação do qual está contando o governo para maior receita e consequentemente menor deficit no orçamento de 48. Pois bem: não sabemos por que o Orçamento parece que sai, sem que seja votado o imposto de renda, que, assim não poderá ser cobrado no proximo exercicio. Chegamos até a pensar que ha boa vontade da Camara ou da Comissão de Finanças para com os contribuintes do imposto, que não querem ficar sujeitos a novas tributações.

— A Camara, porém, tem trabalhado. O que não tem havido é certa coordenação de trabalho, o que torna reduzido o seu rendimento. Sente-se que ha uma ligeira desarrumação nas peças da maquina.

Comemorado no Jardim Botanico o Dia da Arvore

Com a presença do representante do ministro da Agricultura, sr. Carlos Duarte, do general Rondon, de representantes de ministros de Estado, de embaixadas estrangeiras, de autoridades florestais, jornalistas e outras pessoas gradas, realizou-se anteontem, no Jardim Botanico, a tradicional Festa da Arvore, promovida pelo Conselho Florestal Federal. A solenidade foi iniciada com o Hino Nacional, executado pela banda da Policia Municipal e cantado por mil colegiais, tendo, em seguida, usado da palavra o dr. Luciano Pereira da Silva, presidente do referido Conselho. Convidado para orador oficial da cerimonia o sr. Odilon Braga, ex-ministro da Agricultura, proferiu brilhante discurso, que foi uma verdadeira pagina de poesia educativa sobre a historia da arvore no Brasil, sua utilidade e da necessidade da maior proteção florestal.

Teve lugar, depois, o plantio de varias arvores, sendo a primeira em homenagem ao ministro da Agricultura e a segunda ao titular do Trabalho. Finda a solenidade, foi feita larga distribuição de balas, frutas e mate gelado aos escolares ali presentes.

Em Busca das Obras de José Bonifacio

O major Reinaldo Saldanha da Gama, que fez parte do Estado Maior do marechal Mascarenhas de Morais, na Campanha da Italia, seguirá no proximo dia 26, via aérea, para os Estados Unidos da América do Norte em viagem de estudos. Durante sua permanencia ali, terá ocasião de convidar, já tendo para isso autorização ministerial, cerca de duzentos veteranos de guerra universitarios para uma visita de intercambio cultural, os quais ficarão entre nós hospedados em residencias de familias brasileiras. Após concluir os seus estudos o major Saldanha da Gama rumará para a Europa, onde procurará tazer para o nosso país as obras de José Bonifacio ali editadas. Por ocasião do seu embarque, o viajante vai ser alvo de uma manifestação de apreço por parte de seus amigos civis e militares.

SR. LUIZ CLETO DA ROCHA — candidato da UDN-PSD á Prefeitura de Resende

Coligadas a UDN e PSD Em Resende

LANÇADA A CANDIDATURA DO SR. LUIZ CLETO DA ROCHA

RESENDE, 21 (DC) — Na convenção dos partidos que se coligaram em Resende, isto é, a União Democratica Nacional (UDN) e o Partido Social Democratico (PSD) foi ratificada a candidatura de Luiz Cleto da Rocha para prefeito de Resende, como uma das figuras mais representativas da cidade, trabalhador e honesto, e que cercado de elementos outros, como candidatos á vereança, garante o progresso do municipio, pondo fim ás tricas e futricas da politicagem.

As eleições neste municipio crescem de significação em virtude de estar aqui localizada a Escola Militar, sendo indispensavel um ambiente de concordia e segurança onde realmente apenas se cuide da administração deixando de parte interesses pessoais e subalternos.

Por isso, justamente, foi bem recebido o acordo feito pela UDN e PSD, apresentando coligados um candidato unico, filho do lugar, de origem modesta e um dos maiores valores morais da cidade. Dinamico e empreendedor, tornou-se um dos maiores comerciantes locais, de Barra Mansa e Volta Redonda, estando intimamente ligado a todos os empreendimentos progressistas da região.

Retorna á Europa o Ex - Rei Carol

Seguiu para Portugal, Acompanhado de Sua Esposa, a Princesa Helena — Vai Fixar Residencia Na Capital Lusa

Pelo paquete "Juan de Garay", que partiu com destino a Europa, seguiu o ex-rei Carol, acompanhado de sua esposa, a princesa Helena, ex-madame Lupescu.

Viaja o rei Carol com destino a Portugal, onde fixará residencia.

Já á bordo do "Juan Garay", ouvido pela reportagem, reiterou o ex-soberano rumeno sua gratidão pelo acolhimento que lhe foi oferecido pelos brasileiros, durante sua permanencia no país, de que leva otimas recordações, inclusive o casamento que aqui realizou com a princesa Helena.

Excusou-se, porem, de fazer quaisquer declarações politicas e finalizando, afirmou que lamentava profundamente, não possuir tempo bastante para conhecer melhor o Brasil.

Responsabilidade de Diretores de...

(Conclusão da 1ª página)

ção de bancos e casas bancarias deverão empregar, no exercicio de suas funções, tanto do interesse da empresa, como no do bem publico, a diligencia que todo homem ativo e probo emprega na administração de seus proprios negocios.

Art. 2º) — Respondem solidariamente pelas obrigações assumidas por esses estabelecimentos durante a sua gestão e até que se cumpram, ainda que a sociedade seja de responsabilidade limitada e seu capital constituido em ações, os diretores e gerentes responsaveis pela direção que agirem com culpa ou dolo.

§ unico — A responsabilidade se circunscreverá ao montante dos prejuizos causados pela inobservancia do disposto neste artigo, por parte dos diretores, sempre que for possivel fixa-lo.

Art. 3º) — Nos casos de liquidação extra-judicial de bancos e casas bancarias, nos termos do decreto-lei n. 9.228, de 3 de maio de 1946, e leis subsequentes e nos de concordata ou falencia desses estabelecimentos, e Superintendencia da Moeda e do Credito procederá a inquerito para o fim de apurar se foram observadas, pelos responsaveis, as disposições do artigo anterior.

§ unico — Verificada a inobservancia das disposições citadas, a Superintendencia da Moeda e do Credito dará conhecimento do fato, em relatorio, ao procurador da Republica competente o qual, por seu turno, requererá, ao juiz competente, para declarar a falencia do estabelecimento, o sequestro dos bens dos culpados.

Art. 4º) — A Superintendencia da Moeda e do Credito, promoverá, imediatamente após a publicação desta lei, um levantamento das responsabilidades de estabelecimentos de credito perante a Caixa de Mobilização Bancaria do Banco do Brasil e das garantias oferecidas contra as mesmas. O saldo entre as responsabilidades e o valor liquido ou real das garantias, se for desfavoravel, será levado em conta no computo da liquidez do respectivo estabelecimento para todos os efeitos desta lei.

Promovidos Pelo Presidente da Republica da França

Segundo o Boletim de ontem da Secretaria Geral do Ministério da Guerra, foram promovidos aos graus de "Comendador" e "Oficial", da Ordem Nacional da Legião de Honra da França, os generais Milton de Freitas Almeida, chefe do Estado Maior do Exército e Alcio Souto, chefe do gabinete Militar do presidente da Republica.

Para os fins do art. 44 do R. U. P. E., os generais em apreço apresentaram os especivos diplomas áquela Secretaria.

O Próprio Sr. L. C. Prestes Dará Hoje Parecer Sobre o Projeto de Cassação

(Conclusão da 1ª pagina)

Tudo indica, portanto, que o placard na Comissão acusará, no final, seis votos a quatro, contrarios ao projeto.

APROVAÇÃO NO PLENARIO

Esta circunstancia, porém, não deve impressionar porquanto a força do PSD está no plenario, quando, então, o projeto receberá expressiva maioria da Casa. E, aprovada no Senado, pode ser considerada, desde logo, aprovada a lei, "ex-vi" do disposto nos artigos 68 e 69 da Constituição.

Art. 68 — O projeto de lei adotado numa das Camaras será revisto pela outra, que, aprovando-o, o enviará á sanção ou á promulgação.

Art. 69 — Se o projeto de uma Camara fôr emendado na outra, volverá á primeira para que se pronuncie acerca da modificação aprovando-a ou não

Encerradas as Comemorações do Dia Anti-Venéreo

FUNDADA A SOCIEDADE BRASILEIRA DE LUTA CONTRA O PERIGO VENEREO

Realizou-se ontem, no Ministério da Educação e Saude, a grande sessão publica de encerramento da Semana Anti-Venerea, que este ano desenvolveu um grande numero de atividades de educação e alertamento do governo e da opinião publica com relação a esse grave problema médico-social.

Presidida pelo sr. Lea. de Souza, que leu uma saudação especial em nome do ministro da Educação, nela abordaram diversos aspectos os srs. Roberval Cordeiro de Faria pelo Departamento Nacional de Saude, Luiz Campos Melo pelo Serviço de Profilaxia das Doenças Venereas da Prefeitura, Joaquim Mota, Helio Silva, pela Ação Social Arquidiocesana, Gracho Leite Gomes pela Divisão de Organização Sanitaria, Roberto Menezes de Oliveira pelas Forças Armadas, Moura Costa pela Fundação Gaffrée Guinle, sra. Herminia Lisboa pela Redenção Social Brasileira, e o desembargador Saboia Lima.

Fizeram-se representar as sociedades médicas, a Academia Nacional de Farmacia e diversas instituições.

Foram lidas mensagens de todo o Brasil, relatando as comemorações nos Estados.

Os oradores focalizaram particularmente a necessidade de cooperação de todas as forças sociais para a luta médica e moral contra as doenças venereas e a imperiosa necessidade de restaurar o Serviço Nacional de Doenças Venereas, extinto inexplicavelmente em 1934, sem que nenhum orgão apropriado o substituisse, a fim de que o nosso país reconquiste a sua posição vanguardeira na luta anti-venerea. Foi demonstrada a elevada frequencia dessas doenças nas nossas cidades, e as suas tremendas consequencias, tais como a loucura, as doenças do coração, a cegueira, a esterilidade, a surdez congenita etc.

E' incrivel, como foi dito, que seja o nosso país o unico que não dispõe de um serviço federal para esse problema, que rivaliza em importancia, com as da tuberculose e da lepra. Foram aprovadas moções a respeito ao governo e ao Congresso, tendo sido aclamada a comissão organizadora da Sociedade de Luta Contra o Perigo Venereo, que congregará não somente médicos, mas tambem educadores, sociologos, filantropos, homens de imprensa e todas as pessoas interessadas na higidez do nosso povo.

MERCADOS

CAMBIO

O mercado de cambio abriu ontem em condições estaveis e sem alteração nas taxas. O Banco do Brasil sacava a Cr$ 75,39 48 sobre Londres e a Cr$ 18,72 sobre Nova York, e comprava a Cr$ 74,02 55 e a 18,29 respectivamente.

Assim deixamos o mercado no fechamento ás 15,30 horas.

O Banco do Brasil afixou as seguintes taxas para venda de cambiais:

A vista:

Libra	75,39 48
Escudo	0,75 79
Dolar	18,72 .
Franco suiço	4,37 39
Franco belga	0,42 77
Franco	0,15 74
Peso chileno	0,60 39
Peso boliviano	0,44 57
Peso argentino	4,68 83
Peso uruguaio	9,95 74
Coroa sueca	5,21 09
Coroa dinamarquesa	3,90 08
Coroa tcheca	0,37 44

O Banco do Brasil para compra das letras de coberturas afixou as seguintes taxas

A vista:

Libra	74,02 55
Dolar	18,38
Franco suiço	4,25 98
Franco belga	0,41 95
Franco francês	0,15 46
Coroa tcheca	0,36 76
Escudo	0,74 41
Peso argentino	4,54 95
Peso uruguai	9,59 72
Coroa sueca	5,11 62
Peso chileno	0,59 29

TAXAS PARA REPASSE AOS BANCOS

Libra	74,50 86
Escudo	0,74 90
Dolar	18,50 .
Franco suiço	5,26 74
Coroa sueca	5,14 96
Peso uruguai	9,66 16
Peso argentino	4,57 92
Libra (30 dias)	74,32 38
Libra (60 dias)	74,23 13
Libra (90 dias)	74,13 90

OURO FINO

O Banco do Brasil comprava a grama de ouro fino na base de 1.000 por 1.000 ao preço de Cr$ 20,81 76.

CAMARA SINDICAL

Rio 19 do corrente.

	LIVRE
Londres	75,39 63
Nova York	18,73
B. Aires	4,66 83
França	0,15 74
Canadá	18,40
Suecia	5,21 09
Uruguai	9,95 74
Suiça	4,37 38
Espanha	1,71 46
Dinamarca	3,90 08
Tchecoslovaquia	0,37 44
Portugal	0,76 23
Belgica (franco)	0,42 71

BOLSA DE VALORES

Regulou o mercado de titulos, ontem, em condições ativas, mas sem que se realizassem vendas apreciaveis. Os valores em evidencia, porem, achavam-se mais calmos e mesmo apresentaram algumas pequenas melhorias de condições.

CAFE'

O mercado de café disponivel funcionou ontem, em posição calma e com os preços em baixa. O tipo 7, foi cotado ao preço de Cr$ 39,50 por 10 quilos na tabua e foram vendidas 8.000 sacas.

Fechou inalterado.

COTAÇÕES POR 10 QUILOS

Tipo 3 a 6	Nominal
Tipo 7	39,50
Tipo 8	38,55

PAUTA — Estado de Minas — Café comum Cr$ 4,00, idem fino Cr$ 9,40. Estado do Rio — Café comum Cr$ 4,00.

MOVIMENTO ESTATISTICO

Entradas nada. Embarques nada. Existencia 425.795. Café despachado para embarques 66.338 sacas.

COTAÇÕES POR 10 QUILOS

ABERTURA

Meses	Vend.	Comp.
Setembro	40.30	40.00
Outubro	40.10	40.00
Novembro	40.10	39.90
Dezembro	39.90	39.75
Janeiro (1948)	39.90	39.70
Fevereiro (1948)	39.80	39.70

Vendas 15.500 sacas. Mercado calmo.

FECHAMENTO

Meses	Vend.	Comp.
Setembro	40.00	39.80
Outubro	39.70	39.50
Novembro	39.70	39.50
Dezembro	39,60	39,40
Janeiro (1948)	39,50	39,40
Fevereiro (1948)	39,50	39,40

Vendas 8.000 sacas. Mercado calmo.

AÇUCAR

O mercado de açucar regulou ontem, sustentado, com os preços inalterados e com negocios moderados.

Fechou inalterado.

MOVIMENTO ESTATISTICO

Entradas 3.500 sacas de Campos. Saidas 3.250. Estoque 48.251 sacas.

COTAÇÕES POR 60 QUILOS

Branco cristal 161,00; cristal amarelo 125,50, mascavinho e mascavos 144,00.

ALGODÃO

O mercado de algodão em baixa regulou ontem, calmo, com os preços inalterados e com entregas regulares.

Fechou inalterado.

MOVIMENTO ESTATISTICO

Entradas nada. Saidas 175. Existencia 15.405 fardos.

COTAÇÕES POR 60 QUILOS

— Fibra longa — Seridó, tipo 3, 128,00 a 130,00; tipo 4, 120,00 a 124,00. Fibra media — Sertão, tipo 4, 116,00 a 117,00; tipo 5, 104,00 a 106,00. Ceará, tipo 1, nominal; tipo 5, 100,00 a 102,00. Matas, tipo 3 a 5 nominal; tipo 5, 116,00 a 118,00.

GENEROS

O movimento verificado foi o seguinte:

	Ent.	Said.
Arroz	17.007	2.000
Açucar	4.450	500
Feijão	8.291	500
Manteiga	460	.—
Farinha	4.550	710
Milho	8.681	210
Banha	2.857	100
Charque	1.261	200
Batata	4.440	.—
Cebolas	672	.—

O TEMPO

TEMPO — Bom, com nebulosidade e nevoeiro.
TEMPERATURA — estavel
VENTOS — sueste a nordeste, frescos.
MAXIMA — 24,5.
MINIMA — 15,2.

FOSFOVITAMINA GRANADO
O FORTIFICANTE PARA TODAS AS IDADES

AUTOMATICAMENTE ANTECIPADO O ENCONTRO ENTRE O C. DO RIO E O AMÉRICA

PONTOS DE VISTA

A VITÓRIA DO VASCO

Bem diziamos no sabado ainda que o Botafogo teria que se cuidar desse team do Vasco. De Dimas, de Maneca, de Ismael, de todos os outros cracks que tem o clube ora dirigido por Flavio Costa.

Não falamos — simples omissão — na defesa do Vasco. E foi exatamente essa defesa que deu a vitoria ao team do Almirante. Augusto, um verdadeiro gigante dentro da cancha, Rafaneli preciso na marcação sobre Otavio, não dando uma folga ao avante botafoguense e finalmente Barbosa, cuja defesa espetacular no segundo tempo, deu praticamente animo a seus companheiros de conseguir mais um tento.

* * *

Não me recordo de ter visto o campo do Botafogo tão cheio. Cheguei ás 2 e meia e já não havia nenhum lugar. Tudo cheio, tudo apertado, dando até a impressão de que, se alguem espirrasse, não havia tempo nem meios para tirar um lenço do bolso.

Era ficar de pescoço duro, de pé, olhando para a frente. De pé, é claro, pois que se cadeiras ou bancos havia, num jogo daqueles elas não foram feitas para sentar.

Vi Jacinto de Tormes espremido na escada da Tribuna de Honra, e para passar de um lado a outro da social, até o portão das gerais, levei perto de dez minutos entremeados de dá licença pra cá e desculpe pra lá.

* * *

Veio o jogo. Alguem ao meu lado — um botafoguense — não se mostrava satisfeito por dois motivos: Primeiro, por ter o Botafogo vencido a preliminar, o que ele julgava um mau sinal.

Segundo, pela presença de Newton I em campo de back direito. Realmente era para estranhar a escalação de Ondino. Mas ele é o técnico e deve saber o que fazer.

Veio o jogo, como eu estava dizendo. Primeiro tempo sem goals. Ligeira superioridade do Vasco da Gama, que atuou a favor do vento. Mas nas poucas investidas que o Botafogo deu a situação do arco de Barbosa periclitou.

* * *

Veio o segundo tempo e um amplo dominio do Botafogo. E foi exatamente nessa fase que a defesa do Vasco, mostrando-se superior á do Botafogo, empurrou a linha dianteira e conseguiu dois tentos.

Alguem ao meu lado chorava o goal perdido por Santo Cristo. Mas isso não adiantava nada. O que valia era o placard de 2 x 0 favoravel ao Vasco.

Injustiça? Não, não houve. O Vasco da Gama soube aproveitar as falhas da defesa alvi-negra. E o Botafogo, com um back de ultima hora, numa experiencia das mais perigosas num jogo de tamanha responsabilidade, teve que ceder dois tentos.

Boa vitoria dos cruzmaltinos, fruto de dois bons lances em que Dimas aproveitou bem dois passes atirando de forma indefensavel.

Estão de parabens Flavio e seus pupilos. Uma grande vitoria sobre um grande adversario.

PAULO MEDEIROS

TAMBEM, NÃO PODERÁ SER DISPUTADO NO SÁBADO

A MUDANÇA DE LOCAL DEVERÁ SER RESOLVIDA PELO CONSELHO ARBITRAL

Está virtualmente antecipado para sábado o cotejo Canto do Rio x America, sem que se saiba, ao certo, em que gramado o jogo será efetuado.

Domingo, data marcada para o encontro, haverá eleições em Niterói, tornando-se impossivel a realização do prelio.

Tambem na vespera, dia de propaganda do pleito eleitoral, não é nada aconselhavel a disputa do jogo de sabado na vizinha cidade.

HOJE, A SOLUÇÃO

Reunir-se-á, com urgencia, o Conselho Arbitral para resolver sobre a mudança de local do referido prelio.

No caso de haver reversão de campo, o jogo será em S. Januario e, se o America não aceitar a inversão, o cotejo será nas Laranjeiras ou General Severiano.

CAMPEONATO ARGENTINO

RESULTADOS DA ULTIMA RODADA DO CAMPEONATO EM BUENOS AIRES

BUENOS AIRES, 22 (A. F. P.) — O River Plate aumentou ainda mais sua vantagem no campeonato profissional de futebol argentino, não obstante haver empatado hoje com o Velez Sarfield, por 1 a 1. O jogo foi favoravel ao River, cuja maior qualidade foi contrabalançada pelo maior entusiasmo de seu adversario. O primeiro tempo terminou com a contagem de 1 a 0, favoravel ao Velez, sendo empatada a partida no segundo tempo. Posteriormente o River se empenhou em vencer a partida, mas o arqueiro do Velez se mostrou magistral.

O jogo mais importante da tarde foi o do San Lorenzo com o Independiente, ganho pelo primeiro por 4 a 0. Já no primeiro tempo ganhava o San Lorenzo de 1 a 0. Na segunda etapa o dominio do San Lorenzo acentuou-se, e Pontoni, que havia feito o primeiro tento, depois fez o segundo, e Rial e Silva completaram a contagem. O Independiente não jogou como costuma, mas o San Lorenzo jogou muito acima do que o vinha fazendo ultimamente.

O Boca Juniors e o Tigre empataram de 2 a 2. O resultado foi surpreendente, pois o Boca estava ganhando de 2 a 0, e alem mais, tendo-se em conta a qualidade de ambos os adversarios, esperava-se facil vitoria do Boca. Porem o Tigre, faltando 15 minutos para terminar, fez dois "goals" e um "penalty".

O Racing venceu o Newels Old Boys, por 4 a 1. O primeiro demonstrou a transformação benefica sofrida em suas fileiras, e mereceu o triunfo, embora o "score" tenha sido exagerado.

O Estudiantes de La Plata venceu o Banfield por 3 a 1. O triunfo do Estudiantes foi justo, ante um rival de qualidade inferior, sem espirito de luta.

O Chacarita Juniors venceu ao Huracan, por 3 a 1. O Chacarita jogou melhor, merecendo a vitoria.

O Rosario Central venceu ao Platense, por 3 a 1, tão facilmente como o indica a contagem. E, finalmente, o Atlanta venceu o Lanus por 2 a 1.

Consoante os resultados de hoje, o River Plate está no primeiro posto da tabela, com 36 pontos, o Independiente no segundo com 30 pontos, e o Boca Juniors, em terceiro lugar com 30 pontos.

O Campeonato Carioca de Futebol em Números

A Colocação dos Clubes — Os Artilheiros — Goleiros — Outros Detalhes

Com os resultados da 8ª rodada os clubes disputantes ao campeonato oficial passaram a ter a seguinte classificação:

1º Vasco 1 p. p.
2º America 2 p. p.
3º Botafogo 3 p. p.
4º Fluminense e Flamengo 4 p. p.
5º Madureira 7 p. p.
6º Canto do Rio 10 p. p.
7º Bangu, Olaria e Bonsucesso 12 p. p.
8º São Cristovão 13 p. p.

ASPIRANTES:

1º Botafogo e Fluminense 0 p. p.
2º Vasco 2 p. p.
3º America e Flamengo 6 p. p.
4º Bangu e Madureira 8 p. p.
5º Bonsucesso e São Cristovão 12 p. p.
6º Canto do Rio e Olaria 13 p. p.

JUVENIS:

1º Vasco 0 p. p.
2º Fluminense e Flamengo 3 p. p.
3º Bangu 5 p. p.
5º Botafogo, America e Madureira 8 p. p.
6º Bonsucesso 10 p. p.
7º Olaria 14 p. p.

GOLEIROS MAIS VASADOS:

Os goleiros mais vasados depois da 8ª rodada passaram a ter a seguinte ordem:

1º Rossari — Bangu 27;
2º Louro — S. Cristovão 20;
3º Robertinho — Fluminense 17;
4º Max — Bonsucesso 15;
5º Odair — Canto do Rio 16;
6º Martinho — Olaria 13;
7º Luiz — Flamengo 11;
8º Barbosa — Vasco 10;
9º Raimundo — Canto do Rio; — Milton — Madureira; — Chiquinho — Canto do Rio 9;
10º Nenem — Madureira 8;
11º Oncinha — Bonsucesso; — Osni — America 7;
12º Zézinho — Olaria 6;
13º — Azurra — S. Cristovão 5;
14º Vicente — America 4;
15º Claudio — Olaria; — Ari — Botafogo; — Osvaldo — Botafogo 3;
16º Eunapio — Bonsucesso 1;
17º Tarzan — Flamengo 0;

ARTILHEIROS:

São os seguintes os artilheiros pelo numero de goals até a 8ª rodada:

1º Maneca e Dimas 12;
3º Ademir e Durval 9;
3º Cesar e Pinhegas 6;
4º Ismael — Lelé e Santo Cristo 5;
5º Heleno — Ubaldo — Nerino — Rubinho — Alcino — Heitor e Lima 4;
6º Lupercio — Didi — Cidinho (Madureira) — Jair — Pirilo — Amaro — Chico — Adir — Moacir — Nestor (São Cristovão) — Otavio — Baiano — Cuyixto e Geraldno 3;
7º Raimundo — Gerson — Leléco — Avila — Ponce de Leon — Teixeirinha — Cardoso — Careca — Orlando — Rodrigues — Limoeiro — Maxwell — Jorginho (Olaria) — Peracio — Jorginho (America) e Tião 2;
8º Pedro Nunes — Esquerdinha (Madureira) — Noronha — Carango — Valdemar — Januario — Menezes — Jorge — Pascoal (Fluminense) — Zé Luiz — Spinelli — Tim — Simões — Osvaldinho (Fluminense) — Esquerdinha (America) — Maneco — Geninho — Friaça — Newton — Biguá — Jaci — Vaguinho — Norival — Zizinho — Bidon — Cidinho (São Cristovão) — Magalhães Paulinho — Sula e Wilton 1;

ARTILHEIROS NEGATIVOS:

Até agora o unico artilheiro negativo é o zagueiro esquerdo do São Cristovão, Mundinho, no encontro entre o clube alvo e o Canto do Rio.

EXPULSÕES

Nenhuma expulsão foi verificada na 8ª rodada. Até a 7ª o indice disciplinar acusava o numero de 11 expulsões assim divididas:

1ª Rodada: — Ananias (Olaria) — jogo Canto do Rio x Olaria.

3ª Rodada: — Amauri (Olaria) — jogo Botafogo x Olaria.

4ª Rodada: — Biguá (Flamengo), Zarcy e Pascoal (Canto do Rio) no jogo Canto do Rio x Flamengo; Mundinho e Cidinho, no encontro entre o Botafogo e São Cristovão.

6ª Rodada: — Ubaldo (Bonsucesso), Esquerdinha (America) — jogo Bonsucesso x America; Cidinho (São Cristovão) — jogo Fluminense x São Cristovão.

7ª Rodada: — Bilulu — jogo Bonsucesso x Bangu.

PENALTES:

Foram marcados durante as 8 rodadas já disputadas, 17 penaltes, sendo que, 13 aproveitados e 4 perdidos. A relação é a seguinte:

PERDIDOS:

1ª Rodada: — Newland (Bangu) — jogo Botafogo x Bangu.

3ª Rodada: — Hernandes (Bonsucesso) — jogo Bonsucesso x Vasco.

6ª Rodada: — Leleco (Olaria) — jogo Olaria x Madureira.

APROVEITADOS:

1ª Rodada: — Amaro — jogo Vasco x America; — Carango — jogo Canto do Rio x Olaria.

2ª Rodada: — Cidinho — jogo São Cristovão x Canto do Rio; — Amaro — Fluminense x America; Careca — jogo Fluminense x America; — Lele — jogo Vasco x Bangu.

3ª Rodada: — Amaro — jogo Madureira x America.

4ª Rodada: — Heleno — jogo São Cristovão x Botafogo.

5ª Rodada: — Lele — São Cristovão x Vasco; — Leleco — Olaria x Fluminense; — Heleno — Botafogo x Canto do Rio.

8ª Rodada: — Sula — Olaria x Bangu; — Careca — Flamengo x Fluminense.

MAIORES RENDAS:

As maiores rendas até a 8ª rodada são as seguinte:

Vasco x Flamengo — Cr$ 403.464,00;
Flamengo x Botafogo — Cr$ 282.878,00;
Botafogo x Vasco — Cr$ .. 241.000,00;
Fluminense x Flamengo — Cr$ 198.836,00;
Canto do Rio x Flamengo — Cr$ 125.465,00;
Olaria x Fluminense — Cr$ 123.015,00;

As rendas do campeonato por rodada é a seguinte:

1ª Rodada — Cr$ 177.646,00;
2ª Rodada — Cr$ 209.644,00;
3ª Rodada — Cr$ 207.602,00;
4ª Rodada — Cr$ 322.482,00;
5ª Rodada — Cr$ 312.697,00;
6ª Rodada — Cr$ 382.545,00;
7ª Rodada — Cr$ 505.004,00;
8ª Rodada — Cr$ 474.540,00;

O Campeonato oficial já rendeu até agora a quantia de Cr$ 2.602.150,00.

A PROXIMA RODADA:

A proxima rodada do campeonato reunirá os seguintes encontros:

FLUMINENSE x BOTAFOGO — Em Alvaro Chaves;
S. CRISTOVAO x BANGU — Em Figueira de Melo;
CANTO DO RIO x AMERICA — Em Caio Martins;
FLAMENGO x MADUREIRA Na Gavea;
OLARIA x BONSUCESSO — Na Avenida Teixeira de Castro.

Concurso Oficial de Hipismo

ROBERTO MARINHO E CONTINENTINO OS VENCEDORES DE DOMINGO

Conforme tivemos o ensejo de noticiar, a Sociedade Hipica Brasileira fez realizar, domingo, em sua pista de obstaculos, mais um concurso da temporada oficial de hipismo.

A competição ofereceu o seguinte resultado:

Prova "S. H. Paulista" — Classe A. Vencedor: Roberto Marinho (S.H.B.) — 2.º Oscar Nolasco (S.H.B.) — 3.º tenente Alcio Coelho (C.C.E.) — 4.º capitão Jaime Bica (C.P.O.R.).

Prova "Mario Gouveia Ribeiro" — Classe Omnia — Dois cavalos — Vencedor: capitão Rubem Continentino (P.R.E.) — 2.º Roberto Marinho (S.H.B.) — 3.º Luiz Barrozo (S.H.B.) — 4.º tenente Luiz Felipe Dich (R. C.D.).

Inscritos os Gauchos

A Federação Riograndense de Tenis acaba de solicitar inscrição nos Campeonatos Brasileiros de Tenis, por equipes e individual, os quais terão inicio a 10 de outubro vindouro.

Didi Será Julgado Amanhã

A diretoria da C. B. D. reunir-se-á na proxima quinta-feira, ás 20,30 horas, devendo, entre outros assuntos, julgar o parecer do diretor de Esportes Terrestres, sr. Pizarro Filho, sobre o jogador Valdir Pereira (Didi), acusado de haver burlado a Lei de Transferencia.

LIDER E INVÍCTO O VASCO

Derrotado o Botafogo em General Severiano — Empate no Fla x Flu—Mais Uma Derrota do S. Cristovão—Firme o America na Vice-Liderança

Jogo: — Botafogo 0 x Vasco 2.
Local: — Estadio do Botafogo.
Juiz: — Alberto da Gama Malcher.
Renda: — Cr$ 241.000,00.
Aspirantes: — Botafogo 3x1.
Artilheiros: — Dimas, consignou os dois tentos do Vasco.

QUADROS:

BOTAFOGO: — Osvaldo; — Nilton e Gerson; — Newton — Avila e Juvenal; — Santo — Cristo — Otavio — Heleno — Geninho e Teixeirinha.

VASCO: — Barbosa; — Augusto e Rafanelli; — Eli — Danilo e Jorge; — Nestor — Maneca — Dimas — Ismael e Djalma.

Jogo: — Fluminense 3 x Flamengo 3.
Local: — Estadio das Laranjeiras.
Juiz: — Mario Viana.
Renda: — Cr$ 198.836,00.
Aspirantes: — Fluminense 3x2.
Artilheiros: — Peracio (2) e Tião para o Flamengo e Orlando, Careca (penalte) e Rodrigues para o Fluminense.

QUADROS

FLUMINENSE: — Robertinho; — Gualter e Helvio; — Pascoal — Telesca e Bigode; — Amorim — Ademir — Careca — Orlando e Rodrigues.

FLAMENGO: — Luiz; — Newton e Quirino; — Biguá — Bria e Jaime; — Tião — Zizinho — Pirilo — Peracio e Jair.

Jogo: — America 5 x São Cristovão 1.
Local: — Estadio de São Januario.
Juiz: — Carlos de Oliveira Monteiro (Tijolo).
Renda: — Cr$ 20.884,00.
Aspirantes: — America 3x0.
Artilheiros: — Maxwel (2), Lima — Jorginho e Wilton para o America e Paulinho para os "Cadetes".

QUADROS

AMERICA: — Osni; — Domicio e Grita; — Hilton — Gilberto e Amaro; — Wilton — Maneco — Maxwell — Lima e Jorginho.

S. CRISTOVAO: — Louro. — Indio e Mundinho; — Richard — Souza e Emanuel; — Cidinho — Paulinho — Micai — Nestor e Nelsinho.

Jogo: — Olaria 8 x Bangu 3.
Local: — Rua Bariri.
Juiz: — Guilherme Gomes.
Renda: — Cr$ 6.430,00.
Aspirantes: — Bangu 3x2.
Artilheiros: — Alcino — Limoeiro — Baiano e Jorginho todos com 2 tentos e Sula (penalte) — Cardoso e Calixto para os banguenses.

QUADROS

OLARIA: — Zezinho; — Leleco e Amauri; — Spinelli — Claudio e Ananias; — Alcino — Limoeiro — Baiano — Tim e Jorginho.

BANGU: — Rossari; — Bilulu e Italiano; — Sula — Haroldo e Mauricio; — Sonó — Ubirajara — Cardoso — Moacir e Calixto.

CONTAS CORRENTES POPULARES

LIMITE Cr$ 60.000,00

JUROS 6 0/0 a/a

BANCO DELAMARE S/A

AV. 13 DE MAIO, 41

RUA MARIA FREITAS, 155

BELA FAÇANHA DO GUANABARA

O Gremio Azul-Turquesa Conquistou o 3.º Concurso e o 6.º Campeonato de Natação

O 3.º Concurso Oficial de Natação e o 6.º Campeonato de Principiantes, realizado na manhã de domingo, na piscina do Guanabara, registrou uma bonita e expressiva façanha do gremio azul-turqueza. Enfrentando a categorizada equipe do Fluminense — sempre favorito nas competições de natação — o Guanabara não se intimidou, pois lutou bravamente e obteve uma vitoria, sob todos os aspectos, brilhantíssima. Embora não tendo sido consignado qualquer record, o certame promovido pela FMN ofereceu um desenrolar interessante, agradando sobremodo o desenvolvimento das provas.

RESULTADO GERAL

Foi o seguinte:

3.º CONCURSO

Vencedor — Guanabara — 170,5; 2.º Fluminense — 144; 3.º Botafogo — 52; 4.º Icaraí — 46,5; 5.º Tijuca — 39; 6.º Vasco — 13; 7.º Santa Tereza — 6.

SEXTO CAMPEONATO DE PRINCIPIANTES

Vencedor — Guanabara — 117; 2.º Fluminense — 109, 3.º Icaraí — 30; 4.º Botafogo — 26; 5.º Tijuca-Vasco — 13; 6.º Santa Tereza — 6.

HOJE, AS SEMI-FINAIS DO TORNEIO DE SELEÇÃO

Na Sede do Flamengo a Competição Pugilistica

Promovido pela FMP, realiza-se hoje na sede do C. R. do Flamengo, um atraente espetaculo pugilistico, para a escolha definitiva dos amadores cariocas que em São Paulo, na primeira quinzena de outubro lutarão pelo titulo de campeões brasileiros no confronto com os gauchos e paulistas.

O Departamento Tecnico da FMP escalou para disputarem as semi-finais, neste torneio de seleção, os seguintes amadores: Augusto Pacheco (America); Plinio de Araujo, Sebastião Nunes, Orlando Galdino e Sebastião Julio (São Cristovão); Carlos Jesus e José Silva (Flamengo) e Joe Amancio, Nascimento Dias, Juvenuto Moreira, Irineu Nascimento, Armando Vasconcelos e Jurandir A. Melo Neto (Vasco).

Outrossim, as autoridades abaixo deverão comparecer precisamente ás 20 horas, na sede do clube rubro-negro, a fim de não ser retardado o inicio dos combates.

Assistente geral — Abilio F. Almeida; Assistentes tecnicos — Ernesto Rodrigues e Rogerio Soutinho; Jurados — Altamiro Cunha, Moacir Lopes, José Pagazzo, Ermando Regazzi, J. Quadros, Antonio Freitas e Orlando Teixeira; Juizes Manoel de Souza, Alex Pinheiro, Alberto Iglezias, Braulio Rodrigues e Euclides Mateseo; Anunciador — Jaime Ferreira e Assistentes medicos — Drs. Alberto Moore, José Americo dos Reis Pereira e Alberto Meltinho.

Campeonato Secundário de Basquete

OS JOGOS DE AMANHA

Vence-se amanhã a 11.ª rodada do Campeonato Secundario de Basketball (2.ª e 3.ª Divisões).

A etapa está assim constituida:

Atlética Grajaú x Flamengo — Imperial x São Cristovão — Fluminense x Vasco e América x Mackenzie.

Futebol Nos Estados

SAO PAULO

Portuguesa Desportos 2 x Ipiranga 1.
Juventus 1 x Jabaquara 0.
Palmeiras 4 x Port. Santista 2.

NO INTERIOR

São Paulo 1 x S. E. Sanjoanense 1.

MINAS

America 6 x Metalurgina 1.
Cruzeiro 2 x Siderurgica 2.

ESPIRITO SANTO

Caxias 3 x Rio Branco 2.

PIAUÍ

Botafogo 5 x Flamengo 5.

PARANÁ

Curitiba 2 x Juventus 0.
Atlético 4 x Agua Verde 1

MARANHÃO

Santa Isabel 2 x Moto 2.
Tupan 2 x Sampaio 1.

R. GRANDE DO SUL

Gremio 2 x Nacional 2.
Força e Luz 0 x Cruzeiro 0

Doenças da pele

Sifilis, eczemas, varizes, ulceras das pernas, verrugas espinhas, furunculos micoses — Eletroterapia

DR. AGOSTINHO DA CUNHA

Dip. Instituto Manguinhos

Assembléia, 73—Tel. 32-3365

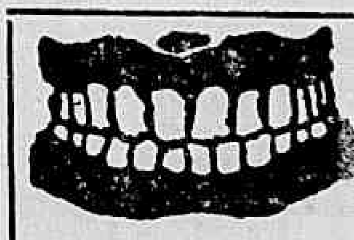

DENTADURAS ANATOMICAS, PONTES MOVEIS E FIXAS, APARELHOS DE "ROACH"

VISITE NOSSA EXPOSICÃO

ASSISTENCIA CIRURGICO DENTARIA

AV. MARECHAL FLORIANO, 87

-CLINICA DENTÁRIA-

CIRURGIÃO-DENTISTA D. Avila Tomé RADIOLOGISTA

Não extraia os seus dentes sem consultar a um especialista de canais — Raios X — Todos os trabalhos dentários sob direção técnica

FICHA DE GARANTIA EM PODER DO CLIENTE — PRAZO MARCADO PARA TERMINAÇÃO DOS SERVIÇOS — HORA MARCADA OU ORÇAMENTO — DIARIAMENTE: 9 AS 13 E 14 AS 20 HORAS

LARGO DA CARIOCA, 5 - 4.º andar - sala 407 — Tel. 22-1542

Nas Livrarias

ASPECTOS DA VIDA DO BRASIL

DE

BELMIRO VALVERDE

UMA HONESTA E CORAJOSA REVISÃO DE NOSSA HISTORIA POLITICA DA COLONIA AOS NOSSOS DIAS EXPLICANDO AS CAUSAS DA DESOLADORA SITUAÇÃO DO BRASIL

Pedidos pelo reembolso postal á LIVRARIA CIENTIFICA RUA DO OUVIDOR, 145, RIO DE JANEIRO

PREÇO: CR$ 50,00

CORACERO, UM "OUT-SIDER", LEVANTOU O GRANDE PRÊMIO "WASHINGTON LUIS"

O Jockey Club Brasileiro homenageou ante-ontem o ex-presidente Washington Luiz Pereira de Souza em virtude do seu regresso á Pátria depois de dezessete anos de exilio.

Assim, a reunião de domingo ultimo foi realizada em homenagem ao presidente de honra da nossa sociedade de corridas e a prova principal recebeu o nome do homenageado.

O Grande Premio "Washington Luis", um handicap especial, reuniu, com a exceção de Hellaco, Heron e Goyo, os melhores animais atualmente em entraînement.

A grande carreira marcou todavia, uma surpresa para os nossos carreiristas pois foi o es... elo a carreiristas, pois foi o seu vencedor o cavalo Coracero um dos extremos "out-siders".

O filho de Carrion só apareceu no prélio nos ultimos instantes quando acesa ia a luta entre Zorro e Multiple.

Tão grande ação trazia o cavalo oriental, que pouco antes da meta se impôs aos dois animais ainda citados.

1.ª CARREIRA

547 — Animais nacionais e platinos de 3 anos, sem vitoria no país e no exterior — Pesos da tabela — 1.400 metros — Prêmios: Cr$ 30.000,00; Cr$ 9.000,00 e Cr$ 4.500,00.

APUXO, masc., castanho, 3 anos, S. Paulo, Pizarro e Opuim, do sr. Silvio Penteado, 52 quilos, Justiniano Mesquita ... 1º
Irapuru, 52, O. Ulloa ... 2º
Jubilosa, 50, O. Macedo ... 3º
Ariel, 52, A. Araujo ... 0
Bayeux, 50, N. Meta ap ... 0
Tolléa, 50, W. Lima ... 0
Piri, 54/52, João Santos, ap ... 0
Sagramor, 54, A. Barbosa ... 0

Ganho por dois corpos; do 2º ao 3º, quinze corpos.

Rateio: Cr$ 16,00 em 1º; dupla Cr$ 10,00; Irapuru Cr$ 10,00; (14) Cr$ 14,00; placés: Apuro, Jubilosa Cr$ 10,00.

Total das apostas: Cr$ ... 420.230,00.

Criador: o proprietário.
Treinador: Manoel J. Oliveira.

RATEIOS EVENTUAIS

Grupo	Animal	Nº	Rateio
1	(1 Apuro	11072	14
1	(2 Piri	203	477
2	(3 Jubilosa	1524	116
2	(4 Sagramor	739	741
3	(5 Tolléa	536	329
3	(6 Ariel	430	412
4	(7 Irapuru	1903	22
4	(8 Bayeux	124	1423
	TOTAL	22135	

11	200	618
12	2370	52
13	818	151
14	5918	14
22	75	1.692
23	223	554
24	1827	68
33	27	4.578
34	780	158
44	170	590
TOTAL		13445

2.ª CARREIRA

548 — Premio "Delegações Estrangeiras de Urologia" — Animais nacionais de 4 anos, sem vitoria no país — Pesos da tabela — 1.400 metros — Prêmios: Cr$ 22.000,00; Cr$ 6.600,00 e Cr$ 3.300,00.

FINGIDA, fem., tordilho, 4 anos, S. Paulo Sargento e Tortada, do Stud Heljum, 54 quilos, José Portilho ... 1º
Betar, 56, L. Rigoni ... 2º
Hirondelle, 54/51, O. Thomas ap ... 3º
Falcaz, 56, A. Nery ... 0
Juventa, 54, W. Lima ... 0
Clerô, 54/51, M. Coutinho, ap ... 0
Hanibal, 56, J. Martins ... 0
Fanita, 54, W. Andrade ... 0
Itajassê, 56, A. C. Ribas ... 0
Chica, 54, J. Mesquita ... 0

Ganho por três corpos; do 2º ao 3º, pescoço.

Rateio: Cr$ 19,00, em 1º; dupla (23) Cr$ 65,00; placés: Fingida Cr$ 12,00; Betar Cr$ 15,50; Hirondelle Cr$ 19,00.

Tempo: 88" 2/5.

Total das apostas: Cr$ ... 428.790,00.

Criador: Antenor Lara Campos.
Tratador: Loreto A. Gomez.

RATEIOS EVENTUAIS

Grupo	Animal	Nº	Rateio
1	(1 Clerô	5243	34
1	(2 Hirondelle	1448	123
2	(3 Betar	2113	84
2	(4 Fanita	580	462
3	(5 Fingida	9206	19
3	(6 Falcaz	914	195
3	(7 Chica	333	536
4	(8 Hanibal	1013	170
4	(9 Juventa	515	348
4	(10 Itajassê	1120	158
	TOTAL	22300	

11	634	183.50
12	1826	70.00
13	6393	20.00
14	1021	125.00
22	102	1.219.00
23	1967	65.00
24	517	246.00
33	957	133.00
34	2300	55.00
44	145	873.00
TOTAL	15922	

3.ª CARREIRA

549 — Prêmio "Professor Estellita Lins" — Animais nacionais de 4 anos e mais idade que não tenham ganho mais de Cr$ ... 100.000,00, em prêmios de 1º lugar no país — Peso: 52 quilos cavalo e égua 50, com sobrecarga — 1.400 metros — Prêmios: Cr$ 20.000,00; Cr$ 6.000,00 e Cr$ 3.000,00.

FLEXA, fem., castanho, 5 anos, S. Paulo, Santarém e Filippe, do sr. Jorge Jabour, 54 quilos, Justiniano Mesquita ... 1º
Don Fernando (1), 56, D. Fer. ... 2º
Kelvin, 52, W. Lima ... 3º
Fantasia, 50, J. Maia ... 0
Don Pedro II, 52, G. Costa ... 0
Rocanora, 50/47, F. Sobreiro ap. ... 0
Esquadra, 56, I. de Souza ... 0
Energeina, 50, S. Batista ... 0
Bougy, 53, A. C. Ribas ... 0
Fil d'Or, 52, E. D. Coutinho ... 0
Urucungo, 54/56, L. Benitez ... 0
(1) Desclassificado do 1º lugar.

Ganho por um corpo; do 2º ao 3º, cinco corpos.

Rateio: Cr$ 44,50, em 1º; dupla (14) Cr$ 21,00; placés: Felxa_Don Pedro II, Cr$ 11,50; Don Fernando_Esquadra: Cr$ 11,00; Kelvin: Cr$ 19,00.

Tempo: 86" 1/5.

Total das apostas: Cr$ ... 550.610,00.

Criador: Linneu de Paula Machado.
Tratador: Valdemar Costa.

RATEIOS EVENTUAIS

Grupo	Animal	Nº	Rateio
1—1	D. Pedro_Flexa	5390	44.50
2	(2 Urucungo	229	1.048,00
2	(3 Rocanora	2431	99.00
2	(4 Energeina	836	287.00
3	(5 Kelvin	1243	193.00
3	(6 Bongy Fantasia	1433	167.00
4	(7 Fil d'Or	1136	211.00
4	(8 D. Fernando_Esquadra	17293	14.00
	TOTAL	29990	

11	639	249.00
12	1173	136.00
13	1124	142.00
14	7743	21.00
22	356	418.00
23	456	350.00
24	3285	49.00
33	123	1.298.00
34	3409	47.00
44	1651	97.00
TOTAL	19959	

4.ª CARREIRA

550 — Premio "Professor Bernardo Maraini" — Animais de qualquer país — Pesos especiais — 1.400 metros — Premios: Cr$ 25.000,00; Cr$ 7.500,00 e Cr$ 3.750,00.

EREBUS, masc., zaino, 4 anos, Argentino, British Empire e Hampa, do sr. C. G. da Rocha Faria, 52 quilos, Juan Vidal ... 1º
Grandguinol, 58, O. Ulloa ... 2º
Crédulo, 51, D. Ferreira ... 3º
Muluya, 50, J. Portilho ... 0
Malo, 52, J. Maia ... 0

Não correram: Santorin e Edmund.

Ganho por seis corpos; do 2º ao 3º, sete corpos.

Rateio: Cr$ 10,50 em 1º; dupla (14) Cr$ 12,00; placés: Erebus Cr$ 10,00; Grandguinol Cr$ 10,00.

Tempo: 84" 3/5.

Total das apostas: Cr$ ... 514.720,00.

Importador: C. da Rocha Faria.
Tratador: Sabbatino d'Amore.

RATEIOS EVENTUAIS

Grupo	Animal	Nº	Rateio
1—1	Grandeu.	4919	45.00
1	(2 Santorin	N C	
2	(3 Crédulo	695	321.50
2	(4 Malo	599	373.00
3	(5 Muluya	388	380.00
4—6	Erebus_Edmund	21136	10.50
	TOTAL	27937	

12	552	295.00
13	1041	150.00
14	13014	12.00
23	260	626.00
24	1943	84.00
33	100	1.627.00
34	3420	47.00
TOTAL	18384	

5.ª CARREIRA

551 — Prêmio "Sociedade Brasileira de Urologia" — Animais nacionais de 6 anos e mais idade, que não tenham ganho mais de Cr$ 200.000,00, em prêmios de 1º lugar no país — Peso: 52 quilos cavalo e égua 50, com sobrecarga — 1.400 metros — Prêmios: Cr$ 25.000,00; Cr$ 7.500,00 e Cr$ 3.750,00.

FANDANGO, masc., castanho, 6 anos, S. Paulo Santarém e Oceanyde, do Stud L. de Paula Machado, 56 quilos, Osvaldo Ulloa ... 1º
Alvinegro, 54, L. Leighton ... 2º
Diamant, 52, I. de Souza ... 3º
Sagres, 52/50, N. Mota, ap ... 0
Mimi 50, J. Mesquita ... 0
Expoente, 54, J. Portilho ... 0
Unico, 58, L. Benitez ... 0

Não correu: Cacique.

Ganho por quatro corpos; do 2º ao 3º, seis corpos.

Rateio: Cr$ 14,00 em 1º; dupla (34) Cr$ 67,00; placés: Fandango Cr$ 11,00; Alvinegro_Sagres Cr$ 23,00.

Tempo: 85".

Total das apostas: Cr$ ... 584.580,00.

Criador: Linneu de Paula Machado.
Tratador: Ernani de Freitas.

RATEIOS EVENTUAIS

Grupo	Animal	Nº	Rateio
1	(1 Diamant	6172	38.00
1	(2 Expoente	330	703.00
2	(3 Unico	1043	222.50
2	(4 Mimi	2986	78.00
3	(5 Fandango	16899	14.00
3	(6 Cacique	N C	
4—	7 Alvinegro_Sagres	1581	147.00
	TOTAL	29010	

11	349	590.00
12	1454	142.00
13	13142	17.00
14	811	254.00
22	361	571.00
23	6037	34.00
24	472	436.00
34	3061	67.00
44	60	3.433.00
TOTAL	25744	

6.ª CARREIRA

552 — Prêmio "3º Congresso Americano e 4º Brasileiro de Urologia" — Animais nacionais de 3 anos, sem mais de uma vitoria no país — Pesos da tabela, com descarga — 1.000 metros — Prêmios: Cr$ 30.000,00, Cr$ ... 9.000,00 e Cr$ 4.500,00.

VAVAU, masc., zaino, 3 anos, Rio de Janeiro Valedictory e Opulencia, do sr. Euvaldo Lodi, 55 quilos, Reduzino de Freitas ... 1º
Hastapura, 53, L. Rigoni ... 2º
Inca, 55, R. Freitas F.º ... 3º
Congué, 55, D. Ferreira ... 0
Esfusiante, 55, A. C. Ribas ... 0
Ibicuhy, 55, O. Ulloa ... 0
Brioso, 55, V. Andrade ... 0
Anhuma, 53, G. Costa ... 0
Livia, 53, G. Costa ... 0
Livia, 53, J. Martins ... 0
Areia, 53, J. Mesquita ... 0

Não correram: Dinamo, Tolléa e Hivon.

Ganho por dois corpos; do 2º ao 3º, 3/4 de corpo.

Rateio: Cr$ 28,00 em 1º; dupla (14) Cr$ 44,00; placés: Vavau_Inca: Cr$ 15,00; Hastapura Cr$ ... 16,00.

Tempo: 60" 3/5.

Total das apostas: Cr$ ... 704.730,00.

Criador: Osvaldo Aranha.
Tratador: Claudemiro Pereira.

RATEIOS EVENTUAIS

Grupo	Animal	Nº	Cr$
1	(1 Hastapura	6906	45.00
1	(2 Esfusiante	4589	68.00
1	(3 Anhuma	177	1.754.00
2	(4 Ibicuhy	9698	32.00
2	(5 Brioso	605	513.00
2	(6 Areia	262	858.00
3	(7 Congué	5299	61.00
3	(8 Dynamo n/c		
3	(9 Livia	246	1.262.00
4	(10 Tolléa n/c		
4	(11 Vavau_Hivon_Inca	11123	28.00
	Total	35810	

11	1900	1.135.00
12	4970	48.00
13	1788	121.00
14	4379	44.00
22	637	338.50
23	2549	85.00
24	7078	30.00
33	77	2.730.00
34	2406	90.00
44	672	321.00
Total	26953	

7.ª CARREIRA

553 — Grande Premio "Washington Luis" — Animais europeus de 3 anos e mais idade e platinos e nacionais de 4 anos e mais idade — Handicap especial — 2.000 metros — Premios: Cr$ ... 100.000,00 — Cr$ 20.000,00 e ... Cr$ 10.000,00.

CORACERO, masculino, zaino, 5 anos, Uruguai, Carrion e Varcochita, do sr. Nelson Mauro, 53 quilos, Domingos Ferreira ... 1º
Zorro, 63, F. Irigoyen ... 2º
Multiple, 57, R. Freitas ... 3º
Meteor, 50, S. Batista ... 0
El Don, 52, O. Ulloa ... 0
Mirasol, 56, L. Benitez ... 0
Fiducia, 52, G. Costa ... 0
Trick, 59, L. Rigoni ... 0
Miron, 61, A. C. Ribas ... 0
Ajo Macho, 50/52 quilos, J. Martins ... 0
Caxambu', 54, T. Vidal ... 0
Bordonéo, 52, V. Andrade ... 0
Urmano, 50, J. Mesquita ... 0
Combativo, 50, João Santos ... 0
Marán, 50, O. Macedo ... 0

Não correram: — Hurona, Dominó, Heremon, Eldorado e Defiant.

Ganho por uma palheta; do 2º ao 3º focinho.

Rateio: Cr$ 404,00 em 1º; dupla (12), Cr$ 63,00; placés: Coracero Cr$ 40,00; Zorro Cr$ 19,00; Multiple Cr$ 17,00.

Tempo: 173" 2/5.

Total das apostas: — Cr$ ... 745.120,00.

Importador: — Ricardo Martinez.
Tratador: — Mario de Almeida.

RATEIOS EVENTUAIS

Grupo	Animal	Nº	Rateio
1	(1 Zorro_Hurona_Dominó	6287	53.00
1	(1 Caxambu'	123	2.696.00
1	(3 Defiant n/c		
2	(4 Multiple	11496	29.00
2	(5 Maran	225	1.474.00
2	(6 Bordonéo	4667	71.00
2	(7 Coracero	821	404.00
2	(8 Heremon n/c		
3	(9 Mirasol	825	402.00
3	(10 Eldorado n/c		
3	(11 El Don	2135	156.00
3	(12 Trick_Combativo	1174	282.00
4	(13 Ajo Macho	148	2.241.00
4	(14 Urmano	1305	254.00
4	(15 Miron_Fiducia_Meteor	12254	27.00
	Total	41455	

11	232	975.00
12	3607	63.00
13	1077	125.00
14	3762	56.00
22	3719	61.00
23	2610	87.00
24	6675	34.00
33	373	606.50
34	2504	90.00
44	3121	72.00
44	3121	72.00
Total	28286	

8.ª CARREIRA

554 — Premio "Confederação Americana de Urologia" — Animais nacionais de 4 anos sem mais de duas vitorias no país — Pesos da tabela — 1.400 metros — Premios: Cr$ 25.000,00 — Cr$ 7.500,00 e Cr$ 3.750,00.

RIACHÃO, masculino tordilho, 4 anos, Pernambuco, Sobrevivo e Tambinga da sra. d. Rocha Amaral 56 quilos, Reduzino de Freitas Filho ... 1º
Blue Star, 56, R. Freitas ... 2º
Hispano, 56, O. Ulloa ... 3º
Cavador, 56, G. Costa ... 0
Hunter, 56, A. Barboza ... 0
Mavilis, 56, I. Souza ... 0
Gracchus, 56, J. Mesquita ... 0
Hydarnés, 56, J. Nascimento ... 0
Chapada, 54, O. Macedo ... 0
Ajoá, 56, V. Andrade ... 0
Don Raul, 56, J. Vidal ... 0
Marmiteira, 54, D. Ferreira ... 0

Não correram: — Iheta e Halina.

Ganho por dois corpos; do 2º ao 3º, meio corpo.

Rateio: Cr$ 101,00 em 1º; dupla (33), Cr$ 87,00; placés: Riachão — Don Raul Cr$ 26,00; Blue Star Cr$ 20,00; Hispano Cr$ ... 18,00.

Total das apostas: — Cr$ ... 750.670,00.

Tempo: 86" 2/5.

Criador: F. J. Lundgren.
Tratador — Claudemiro Pereira.

Total geral das apostas: — Cr$ 4.699.450,00.

Total geral dos concursos: — Cr$ 596.360,00.

Pista de grama: leve.

RATEIOS EVENTUAIS

Grupo	Animal	Nº	Cr$
1	(1 Gracchus_Marmiteira	8272	41.00
1	(2 Hydarnés	3340	102.50
2	(3 Cavador	2282	150.00
2	(4 Mavilis	2337	146.50
2	(5 Chapada	1444	237.00
3	(6 Blue Star	8209	42.00
3	(7 Ajoá	2936	117.00
3	(8 D. Raul_Riachão	3388	101.00
4	(9 Hispano	4600	74.00
4	(10 Hunter	6017	57.00
4	(11 Iheta_Halina n/c		
	Total	42820	

11	2023	111.00
12	2243	100.50
13	4225	53.00
14	4026	56.00
22	1322	170.50
23	3200	70.00
24	2900	77.50
33	2757	82.00
34	4186	54.00
44	1300	173.00
Total	28187	

VÁRIAS

OS RESULTADOS DOS CONCURSOS

Os concursos ante-ontem promovidos pelo Jockey Club Brasileiro tiveram os seguintes resultados:

BOLO SIMPLES
8 ganhadores com 6 pontos — Rateio: Cr$ 8.818,00.

BOLO DUPLO
3 ganhadores com 13 pontos — Rateio: Cr$ 16.384,00.

BETTING JOCKEY CLUB
1 ganhadores — Rateio: Cr$ ... 9.813,00.

BETTING ITAMARATY
11 ganhadores — Rateio: Cr$ ... 6.422,00.

BETTING DUPLO
Não teve ganhadores. Liquido a ser acrescido ao betting duplo da próxima reunião: Cr$ 254.688,00.

Oviedo Venceu o "Prince Orange"

LONGCHAMPS, 22 (AFP) — O cavalo Oviedo, pertencente ao turfman argentino Martinez de Hoz, montado pelo jóquei Rochetti, levantou hoje o premio "Prince Orange", na distancia de 2.400 metros e com a dotação de 400 mil francos.

As cores do criador platino também foram vitoriosas no páreo "Saint Patrick", quando o cavalo de sua propriedade Calliópe, pilotado pelo jóquei Blanc, foi o primeiro colocado nessa prova, cujo premio era de 175 mil francos e no percurso de 1.400 metros.

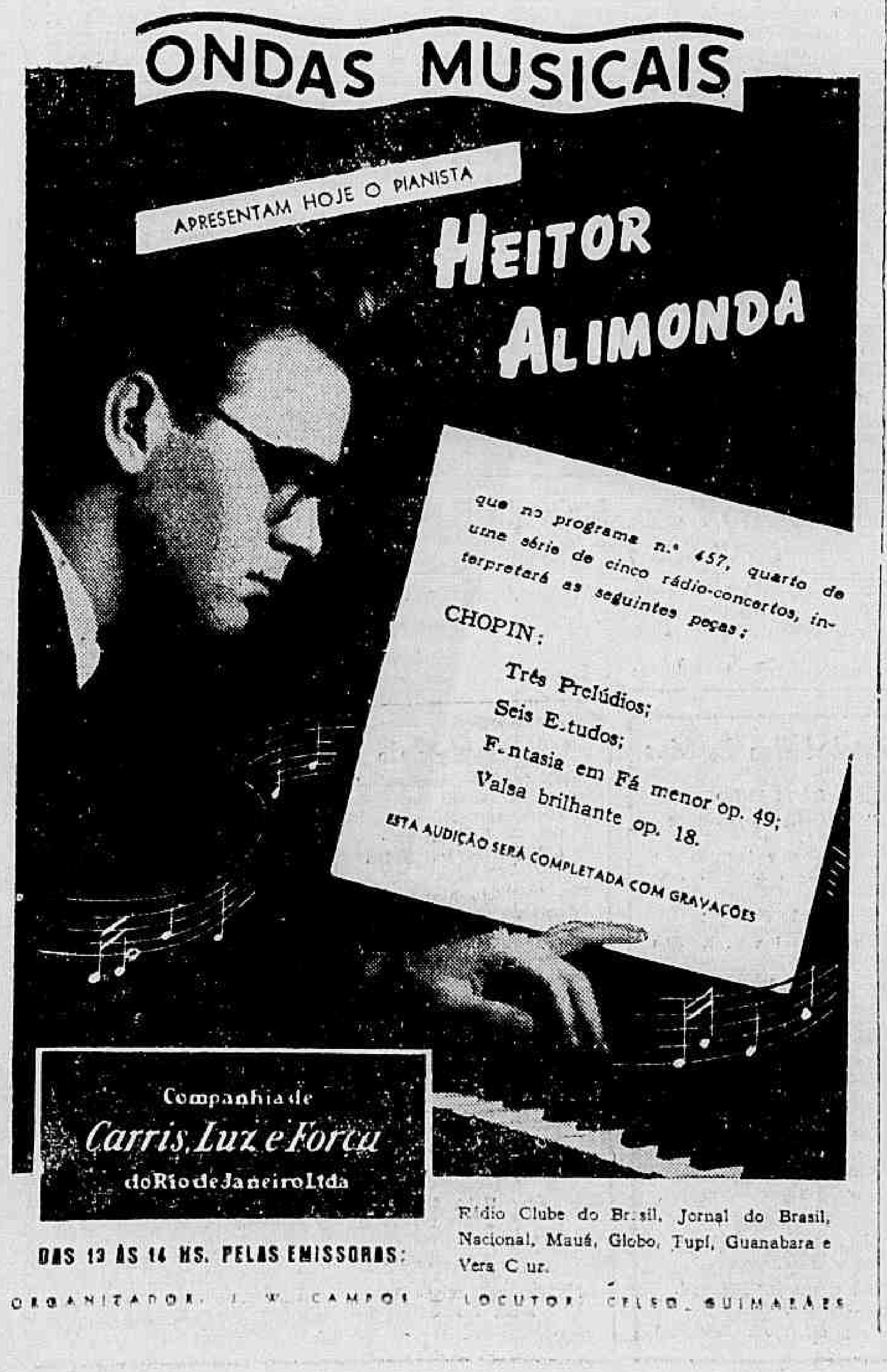

DAS 13 ÀS 14 HS. PELAS EMISSORAS: Rádio Clube do Brasil, Jornal do Brasil, Nacional, Mauá, Globo, Tupi, Guanabara e Vera Cruz.
ORGANIZADOR: J. W. CAMPOS — LOCUTOR: CELSO GUIMARÃES

Ultimam-se os Detalhes Para o Longchamp Carioca

A Corrida Noturna de Quinta-Feira Na Gavéa — Numeros de Baile e Musica — Para os Filhos dos Tuberculosos

Estão sendo ultimados os preparativos para a realização do primeiro Longchamps carioca na noite de quinta-feira proxima. A festa, que terá o patrocinio da sra. Carmela Dutra destina-se a auxiliar a campanha de assistencia aos filhos de tuberculosos e compreende um programa de cinco carreiras, numeros de musica, de ballet e um grande baile.

A parte musical está a cargo da Orquestra Sinfonica Brasileira, sob a regencia do maestro Szenkar. O bailado será apresentado pelo Corpo de Baile do Teatro Municipal, sob a direção da sra. Vera Verchinina.

Na residencia do general Mendes de Morais, realizou-se uma reunião com o fim de tratar dos detalhes finais para a festa do dia 25. Sob a presidencia da senhora Deborah Mendes de Morais, á reunião compareceram as sras. almirante Silvio de Noronha, Morvan Figueiredo, general Mendonça Lima, Fernando Falcão, Pedro Brando, Artur Bernardes Filho, Herculano Gomes, Cardoso Martins, Lourival Fontes, Henrique Dodsworth, Euvaldo Lodi, Pinheiro Guimarães e Rui Lima e Silva, que patrocinam á festa juntamente com as sras. Eurico Gaspar Dutra, Novell Junior, Vieira de Melo, Renault Leite e outros elementos de destaque da sociedade carioca.

A PRÓXIMA SABATINA

1º PAREO — 1.600 METROS — CR$ 30.000,00 — A'S 17.10 HORAS:

Grupo	Animal	Ks
1—1	Fontana	55
2—2	Ipiranga	55
3	(3 Andaluza	58
3	(4 Bayeux	55
4	(5 Lema	55
4	(6 Itaquatiá	55

2º PAREO — 1.600 METROS — CR$ 20.000,00 — A'S 14.40 HORAS:

Grupo	Animal	Ks
1—1	Don José	59
2	(2 Bebuchita	58
2	(3 Lidia	59
3	(4 Preambulo	60
3	(5 Fabula	58
4	(6 Tarabé	55
4	(7 Blue Rose	58

3º PAREO — 1.600 METROS — CR$ 18.000,00 — A'S 15.10 HORAS:

Grupo	Animal	Ks.
1	(1 Huasca	54
1	(2 Sis	54
2	(3 Dianteira	50
2	(4 Veneno	52
3	(5 Tribunal	50
3	(6 Aragonita	55
4	(7 Merengue	58
4	(8 Concurso	55

4º PAREO — 1.000 METROS (GRAMA) — CR$ 20.000,00 — A'S 15.45 HORAS:

Grupo	Animal	Ks.
1	(1 Kelvin	52
1	(2 Digitalis	50
2	(3 Don Fernando	56
2	(4 Energeina	50
3	(5 Fantasia	50
3	(6 Anelito	54
3	(7 Fil D'Or	53
4	(8 Rocanora	50
4	(9 Urucungo	54
4	(10 Manful	52

5º PAREO — 1.000 METROS (GRAMA) — Cr$ 22.000,00 — A'S 16.20 HORAS:

Grupo	Animal	Ks
1	(1 Ureno	56
1	(2 Hirondelle	54
1	(3 Galante	50
2	(4 Helicon	50
2	(5 Ternura	54
2	(6 Falcaz	55
3	(7 Ben Hur	56
3	(8 Grey Peter	56
3	(9 Hanibal	60
4	(10 Chibante	54
4	(11 Brahma	56
4	(12 Juventa	54

6º PAREO — 1.500 METROS — CR$ 30.000,00 — A'S 16.55 HORAS:

	Animal	Ks.
1	Gongué	55
"	Leviana	53
2	Gavial	55
"	Alto Mar	55
4	Lombardia	53
5	Carinhosa	55
6	Dynamo	[illegible]
7	King Cole	53
8	Hivon	55
"	Vargem Alegre	53

7º PAREO — 1.400 METROS — Cr$ 28.000,00 — A'S 17.30 HORAS:

Grupo	Animal	Ks
1	(1 Guaranysinho	56
1	(2 Xavante	52
2	(3 Havano	56
2	(4 Malmiquer	52
3	(5 Pury	50
3	(6 Divisa Ouro	54
4	(7 Jacuhi	50
4	(8 Caxambu'	52

PAREOS DOS "BETTINGS" — 5º, 6º e 7º.

Bullanguera Venceu o "Seleção"

BUENOS AIRES 22 (A.F.P.) — A potranca Bullanguera", craque de seu sexo, venceu, ontem, o premio "Seleção" tendo sob o bridão de Ditomaso, pago 2.20 pesos, na ponta, e 2.30 para o "placé". Em segundo chegou Meridina e, em terceiro Maripepa.

Bullanguera deixou suas adversarias a três corpos de diferença, empregando 2'17" para os 1.200 metros. Cotada como grande favorita, Bullanguera tomou logo a dianteira, vencendo de ponta a ponta, e agora se perfila como séria inimiga de Nigromante ao titulo de melhor animal da geração.

Dr. Spinosa Rothier
Doenças Sexuais e urinarias
Lavagem endoscópica da vesicula. Prostata — Rua Senador Dantas, 45-B — Tel 22-3367
De 15 ás 17 horas

CABELOS BRANCOS
Como evita-los?
JUVENTUDE ALEXANDRE
Evita os CABELOS BRANCOS
BELEZA e VIGOR DOS CABELOS

DR. EMYGDIO F. SIMÕES
MEDICO
Do Hospital do Servidor da Prefeitura
CLINICA GERAL — VIAS URINARIAS — CIRURGIA
Cons.: R. Gen. Caldwell 310 — Tel 32-0637
Res.: R. Gen Caldwell, ap. 2 — Tel 32-3415

PROFESSOR MELCHIOR CORTEZ

(MISSA DE 30.º DIA)

Sua familia convida seus parentes e amigos para assistirem á missa de 30.º dia que em sufrágio de sua alma, mandará celebrar, amanhã, dia 24, ás 10 1/2 horas, no Altar-Mór da Igreja Conceição e Bôa Morte (rua do Rosario), pelo que antecipa os seus agradecimentos.

ALBERTO NEVES DE SOUZA

(MISSA DE MES)

Nilton José de Souza e familia, Manoel de Souza Brandão e familia, seus primos, mãe pai avó, cunhados, tios e irmãos, profundamente sensibilizados, agradecem a todos os demais parentes e amigos que os confortaram e acompanharam no doloroso golpe que sofreram com a perda do seu inesquecivel Alberto e os convidam para a missa de mês que mandarão celebrar no altar-mór da Igreja de N. S. Sant'Ana, em Niterói, no proximo dia 26, sexta-feira, ás 9 horas.

Antecipadamente agradecem a todos que comparecerem a esse ato de fé cristã.

A COMISSÃO NÃO SE MANIFESTOU SOBRE A CORRIDA DE GALHARDO

UMA LEI DE DEFESA DO ESTADO DEVE SER VOTADA PELO CONGRESSO COM URGENCIA

(Conclusão da 5ª pagina)

que lhes fixam a estrutura". E continua: "Esta categoria compreende não somente as leis constitucionais rigidas, mas tambem as de organização politica, administrativa e judiciaria". E pouco depois: "A lei organica é uma lei material, embora não contenha verdadeiramente um comando; ela á imperativa porque tem por fim organizar o "Estado de Direito", isto é, dar ao Estado a organização que pareça dever garantir, nas melhores condições possiveis, o cumprimento pelo Estado das obrigações que lhe impõe a regra de direito".

Eis aí a definição e o conceito de Lei Organica formulados por um dos maiores constitucionalistas de todos os tempos.

EXEMPLOS DA LEI ORGANICA

Assim, dentro do nosso regime constitucional, lei organica será, por exemplo, a que, nos termos do § 2º do art. 99º da Constituição, estabelecer o modo por que se procederá á eleição do presidente e vice-presidente, quando ambos os cargos vagarem, na segunda metade do periodo presidencial; ou a que, em obediencia ao artigo 125, "organizar o Ministério Publico da União", ou — regular a organização, a competencia e o funcionamento do Conselho de Segurança Nacional, como determina o § 2º do artigo 179, ou dispuser sobre a superintendencia em "todo o territorio nacional dos serviços de policia maritima aérea e de fronteiras", "ou sobre a organização do Conselho Nacional de Economia".

Estas e outras são caracterisadamente leis organicas, porque respeitam a orgãos ou serviços do Estado, que a Constituição criou e deixou ao legislador darlhes a estrutura ou lhes regular o funcionamento.

CONCEITO DE LEIS COMPLEMENTARES

Mas a orbita da nossa competencia é mais ampla — a das leis complementares, em cuja extensão as organicas se incluem. Todavia, se as leis são apenas complementares, nelas não deve em regra, caber a materia de legislação geral, nos termos que a propria constituição estabeleceu. Se assim não fosse, teriamos submetido á alçada desta comissão todo o campo legislativo, e eliminado por essa usurpação o trabalho e a competencia de quase todas as comissões parlamentares.

Assim, temos de considerar como estranha a nossa competencia, quase toda a materia de legislação geral precisamente distribuida e expressamente enumerada no artigo 65º, em cujo final se inclui o enunciado em o n. XV do art. 5º. Evidente que, por exemplo, a reforma do Codigo Civil ou do Penal não é objeto de lei complementar.

Assim, a nosso ver, lei complementar é a que compõe, completa, afeiçoa ou remata a lei especial, que a constituição determina seja feita ou a que se refere particularmente em artigo especifico do seu texto.

Assim por exemplo, o art. 150 prescreve:

"A lei facilitará a fixação do homem no campo, estabelecendo os planos de colonização e o aproveitamento das terras publicas. Para esse fim serão preferidos os nacionais e dentre eles os habitantes das zonas empobrecidas e os desempregados".

E o artigo desdobra-se em tres paragrafos. E' preciso portanto, compor, completar a lei especial, cuja sintese a Constituição nos oferece e cujo esboço nos delinea. E' a reforma agraria. Não se trata de uma lei organica, porque não se refere a orgãos ou serviços do Estado. E' tipicamente o caso de uma lei complementar.

ESQUEMA DAS LEIS COMPLEMENTARES

Dado assim o conceito, formulada a definição e exemplificado um caso de lei complementar, estamos aptos a fazer o esquema que a esta sua comissão se determinou apresentar.

São estas, segundo o nosso parecer, as leis complementares á Constituição:

1.º) — A de superintendencia em todo o territorio nacional do serviço de policia maritima, aérea e de fronteiras;

2.º) — A de diretrizes e bases da educação nacional;

3.º) — A do regime dos portos e da navegação de cabotagem;

4.º) — A reguladora da distribuição das arrecadações referidas no § 4.º do n. VI do art. 15 da Constituição e no art. 15 da Disposições Transitorias;

5.º) — A de organização administrativa e judiciaria do Distrito Federal e dos Territorios.

6.º) — A de organização do Tribunal de Contas;

7.º) — A de eleição, pelo Congresso, do presidente e vice-presidente da Republica, quando ambos os cargos vagarem na segunda metade do periodo presidencial;

8.º) — A de definição dos crimes de responsabilidade do presidente da Republica, bem como do seu processo e julgamento por esses crimes, assim como o dos ministros nos delitos conexos e dos ministros do Supremo Tribunal Federal no caso do art. 100;

9.º) — A da Justiça do Trabalho;

10) — A de organização do Ministério Publico da União;

11) — A de suspensão e perda dos direitos politicos e requisição destes e da nacionalidade;

12) — A organica dos partidos;

13 — A de imprensa;

14) — A de direitos autorais;

15) — A de organização do Juri;

16) — A de assistencia judiciaria aos necessitados.

17) — A reguladora do sequestro e perdimento de bens no caso de enriquecimento ilicito, por influencia ou com abuso de cargo ou função publica ou de emprego em entidade autarquica;

18) — A repressora do abuso do poder economico;

19) — A relativa a regime dos bancos de depositos, empresas de seguros, de capitalização e fins analogos;

20) — A criadora de estabelecimento de credito especializado de amparo á lavoura e a pecuaria;

21) — A reguladora do regime das empresas concessionarias dos serviços publicos;

22) — A de minas e riquezas do sub.solo, aguas e energia;

23) — A agraria;

24) — A do trabalho e da previdencia social;

25) — A reguladora da greve,

26) — A reguladora dos sindicatos e associações profissionais,

27) — A reguladora do exercicio das profissões liberais e da revalidação do diploma expedido por estabelecimento estrangeiro de ensino,

28) — A de imigração;

29) — A de assistencia á maternidade, a infancia, á adolescencia e de amparo ás familias numerosas;

30) — A que define e pune a usura;

31 — A de organização, competencia e funcionamento do Conselho de Segurança Nacional;

32) — A do Estatuto do Funcionario Publico;

33) — A de organização do Conselho Nacional de Economia.

Das leis complementares, constantes deste esquema, muitas já se encontram formuladas em projetos estudados por comissões parlamentares, ou sob seu estudo.

Não podemos portanto delas conhecer, a menos que as comissões em que tais projetos se encontram, ou qualquer das Casas do Congresso, no-los remetam, por serem eles de nossa competencia.

URGENCIA DA LEI DE DEFESA DO ESTADO

Por outro lado, não podemos recusar o conhecimento do projeto que, embora não consta do esquema acima traçado, nos seja enviado, por deliberação de qualquer dos ramos do Congresso. E' que somos um órgão a ele subalterno e ás suas determinações só nos cumpre obedecer. E' o que acontece com a chamada Lei de Segurança, cujo projeto, de iniciativa do Governo, nos foi enviado, por deliberação parlamentar. Em boa técnica tal lei deverá constituir um capitulo do Código Penal. Seja porém como fôr, o Estado não pode ficar indefeso, em face de agressões cometidas contra ele seus poderes ou seus agentes. Temos, a partir de 1934, varias leis de segurança, todas elas mais ou menos nazi-fascistas, porque promulgadas no enchente ou na preiamar do fascismo. Todas elas, pela brutalidade de suas penas e de seus processos, antagonicas á democracia e a nossa cultura juridica. Cumpre, pois, ao país repudiá-las, substituindo-as por uma lei de defesa do Estado, adequada á nossa Constituição e ás nossas tradições de povo livre. A propria denominação de lei de segurança, tão odiosa e de tão triste fama em nosso meio, deve ser substituida pela de Lei de Defesa do Estado, caso não vingue o alvitre de apensá-la ao Código Penal como um dos seus capitulos. O certo, porem, é que o Estado não pode ficar indefeso, nem a liberdade individual desamparada, nem afrontada a cultura juridica do Brasil. A lei, portanto, tem carater urgente e a comissão deve empenhar-se em fazê-la quanto antes.

ORDEM DE URGENCIA DAS COMPLEMENTARES

Na formulação das leis complementares deve-se atender as mais urgentes. Entre estas podem ser enquadradas desde logo: a de defesa do Estado; a dos crimes de responsabilidade do presidente da Republica e do seu processo e julgamento; a de eleição do presidente e vice-presidente, pelo Congresso; a reguladora da distribuição das arrecadações referida no § 2 do n. VI do art. 15 da Constituição; a agraria; a repressora do abuso economico; a reguladora do regime das empresas concessionarias de serviços publicos; a de organização do Conselho Nacional de Economia.

A Comissão deve pôr todo o seu empenho em formular dentro do menor prazo possivel tais projetos. Todos eles são urgentes e quase todos de grande complexidade. A reforma agraria, por exemplo, num país semi feudal, de latifundios, aforamentos e laudemios, de trabalhadores rurais desprotegidos, analfabetos, miseraveis, é o problema maximo que a democracia brasileira tem de enfrentar e resolver. O abuso do poder economico, que em toda parte se procura restringir, não pode, entre nós, continuar com os seus desmandos. A lei que estabelece o regime das companhias monopolizadoras de serviços publicos deve ter sempre em vista que "power over the public is public power", isto é, poder sobre o publico é poder publico. Por isso mesmo, a fiscalização do Estado, a sua intervenção em casos tais deve ser enérgica e vigilante, contra as manipulações habituais destes potentados, que organizam verdadeiros governos privados dentro de uma Nação.

Parece-nos que a Comissão deve iniciar os seus trabalhos devotando-se á elaboração de tais projetos. E somente depois disso formular os que na ordem da necessidade lhes devam suceder.

Sala das Comissões, 20 de setembro de 1947.

Atilio Vivacqua, Pte.
João Mangabeira, Relator.
Afonso Arino
Gustavo Capanema
Valdemar Pedrosa.

Resultado de Turfe nos Estados

EM S. PAULO

S. PAULO, 21 (Asapress) — E' o seguinte o resultado das carreiras realizadas hoje, no Hipodromo de Cidade Jardim:

1.º Pareo — Venceram — Investida e Etiqueta — Ponta Cr$ 46.00. Placés Cr$ 10,00 e 12,00.

2.º Pareo — Venceram — Empatados; Lacrau e Palmar — Pontas Cr$ 27,00 e 30,00. Placés Cr$ 33,00 e 37,00.

3.º Pareo — Venceram — Ganga, Ipé e Existencia — Ponta Cr$ 113,00. Placés Cr$ 55.00. 46.00 e 26,00.

4.º Pareo — Venceram — Kaena e Clarão — Ponta Cr$ 58.00. Placés $ 23,00 e 15,00

5.º Pareo —La Guicha e Mission — Ponta Cr$ 15,00. Placés Cr$ 13.00 e 33,00.

6.º Pareo — Venceram — Musico e Fortunato — Ponta Cr$ 21,00. Placés Cr$ 13,00 e 13.00.

7.º Pareo — Venceram — Trestina e Coquinho — Ponta Cr$ 20.00. Placés Cr$ 18,00 e 21,00

8.º Pareo — Venceram — Furioso, Austerlitz e Lysandro — Ponta Cr$ 21.00. Placés Cr$ .. 13,00. 14,00 e 16,00.

Movimento geral Cr$ ...... 5.975.260,00.

EM MOINHO DOS VENTOS

PORTO ALEGRE, 21 (Asapress) — E o seguinte o resultado das carreiras realizadas na tarde de ontem no Hipodromo dos Moinhos de Vento:

1.º Pareo — Venceram — Gurojola e Mimato — Ponta Cr$ 102.00, dupla Cr$ 171,00.

2.º Pareo — Venceram — Alvaca e Liége — Ponta Cr$ 19,90, dupla Cr$ 42,00.

3.º Pareo — Venceram — Radiante e Pretoriana — Ponta Cr$ 17,00, dupla Cr$ 37.00.

4.º Pareo — Venceram — Havan e Calandria — Ponta Cr$ 52,00, dupla Cr$ 59,00.

5.º Pareo — Venceram — Horn e Chico Prisca — Ponta Cr$. 78.00, dupla Cr$ 111,00.

6.º Pareo — Venceram — Sugar e Chico Nobre — Ponta Cr$ 59.00, dupla Cr$ 73,00.

7.º Pareo — Venceram — Mosa e Piedra — Ponta Cr$ 98,00 dupla Cr$ 74,00.

8.º Pareo — Venceram — Lasson e Bien Vista — Ponta Cr$ 30.00 dupla Cr$ 29.00.

9.º Pareo — Venceram — Fomento e Ourofiga — Ponta Cr$ 20,00, dupla Cr$ 30.00.

Movimento geral das aposta: Cr$ 1.200 979.00.

Obras de Saneamento da Baixada Fluminense

O presidente da Republica assinou decreto no Ministerio da Viação e Obras Publicas, aprovando projetos e orçamentos para execução de obras previstas no plano geral de saneamento da Baixada Fluminense.

Suspenso o Pagamento de Emprestimos "Rapidos"

Da Previdencia dos Sub-tenentes e Sargentos do Exército solicitam-nos:

"Foi suspenso o pagamento de emprestimos "Rapidos" até 4 de novembro, a fim de atender aos emprestimos atrasados das outras Regiões Militares".

(*) Reunida ontem, para julgar as duas ultimas reuniões, a Comissão de Corridas não se manifestou sobre a "performance" do animal Galhardo na corrida de sabado.

Como se sabe, esse parelheiro não figurou sequer no "placard", apesar de vender para a "ponta" nada menos de 37.000 poules!

MOVIMENTO ESPONTANEO

Tambem Domingos Ferreira, piloto de Don Fernando, — desclassificado em favor de Flexa — foi absolvido nos seguintes termos: "deixar de punir o jóquei Domingos Ferreira, piloto do animal Don Fernando, por se tratar de movimento espontaneo do animal".

UMA CRISE POLÍTICA NO PARTIDO DE PERON

B. AIRES, 23 (U. P.) — Esta madrugada terminou o escrutinio da eleição interna do Partido Peronista, vencendo a lista encabeçada pelos deputados nacionais Rodolfo A. Decker e Eduardo Colon com .... 13.970 votos sobre o total de 21.030 votos.

A lista encabeçada pelos deputados nacionais Eduardo Rumbo, Leandro Feyns e Nestor Alvarez obteve 3.554 votos enquanto a lista encabeçada pelo dr. Luiz de Filippo conseguiu 3.482 votos.

Fala-se, entretanto, na possibilidade da impugnação da eleição devido a irregularidades que afetaram o resultado do pleito.

As eleições foram realizadas em todo o país, excetuando-se Corrientes e San Juan. As autoridades revelaram que as mesmas se desenvolveram normalmente, embora houvesse a proposta de impugnação representada pela ação de Rumbo.

MAQUINA de Costura com defeito

Concerta-se e reforma-se qualquer tipo — Modifica-se para qualquer estilo — Compram-se maquinas usadas, paga-se bem. Atendo orçamentos rapidos a domicilio

CARLOS A. RODRIGUES

RUA ESTACIO DE SA, 37 — TELEFONE: 32-3900

PROGRAMA DE DOMINGO

1º PAREO — 1.600 METROS — CR$ 25.000,00 — A'S 13.40 HORAS:

		Cr$
	1—1 Pirata	56
	2—2 Hematite	54
3	(3 Faladora	54
	(4 Suit	54
4	(5 Hong Kong	50
	(6 Hunter	56

2º PAREO — 1.500 METROS — CR$ 22.000,00 — A'S 14.10 HORAS:

		Ks.
1	(1 Rebeca	54
2	(2 Fingida	54
	(3 Juez	56
	(4 Momentanea	54
3	(5 Cutita	54
	(6 Reprise	54
	(7 Hiplas	54
4	(8 Chaim	56
	(9 Huron	56
	(10 Haridan	54
	(11 Callta	54

3º PAREO — 1.600 METROS — CR$ 60.000,00 — A'S 14.40 HORAS:

		Ks.
1	(1 Iridio	55
	(2 Carinho	55
2	(3 Irapuru'	55
	(4 Abdin	55
3	(5 King Cole	55
	(6 Coraca	55
	(7 Caoré	55
4	(8 Haramun	55
	(9 Caipora	55
	(" Airi	55

4º PAREO — "GRANDE PREMIO "CONDE DE HERZBERG" — 1.600 METROS — CR$ 100.000,00 — A'S 15.10 HORAS — "CRITERIUM DE POTROS"

	1—1 Hamdam	55
2	(2 Arrow	55
	(3 Imbu'	55
3	(4 Juazeiro	55
	(5 Estalo	55
4	(6 Iguape	55
	(7 Auuvo	55

5º PAREO — 1.400 METROS — CR$ 22.000,00 — A'S 15.45 HORAS:

		Ks.
1	(1 Mimi	50
	1" Dakar	52
	(2 Fine Champagne	56
2	(3 Furacão	51
	(4 Arcado	52
	(5 Tango	56
3	(6 Dadiva	50
	(7 Sanguenolth	50
	(" Flexa	50
4	(8 Old Plaid	56
	(9 Tres Pontas	52
	(10 Exigente	58
	(" Cajubi	54

6º PAREO — 1.400 METROS — CR$ 22.000,00 — A'S 16.20 HORAS:

		Ks.
1	(1 Salto	58
	1" Eolo	52
	(2 Carena	56
2	(3 Ganges	58
	(4 Itaí	52
	(5 Sunray	52
	(6 Gioconda	52
3	(7 Vicenta	53
	(8 Giria	50
	(" Guaximba	50
	(" Cerro Claro	54
4	(9 Jaguarão Chico	54
	(10 Destemor	54
	(" Itaipu'	52
	(" Alameda	54

7º PAREO — 1.500 METROS — Cr$ 40.000,00 — A'S 16.55 HORAS:

		Ks.
1	(1 Cantata	50
	(" Cubanita	57
2	(2 Hullera	57
	(3 Carnavalesca	57
	(4 Vargem Alegre	48
3	(5 Polvora	57
	(6 Hastapura	48
	(" Senaleja	57
4	(7 Hardiana	52
	(8 Iheta	52
	(" Giria	53

8º PAREO — 1.800 METROS — CR$ 25.000,00 — A'S 17.20 HORAS:

		Ks.
1	(1 Edmund	51
	(2 Royal Statute	50
2	(3 Ramoreso	60
	(4 Crédulo	51
3	(5 Mar Revuelto	53
	(6 Maran	50
4	(7 Festeiante	58
	(" Ajo Macho	58

Pareos: do Betting: — 6º, 7º e 8º.

A Equitativa é a única que pro porciona sorteios trimestrais em dinheiro aos seus segurados

Diario Carioca

A Equitativa dos Estados Unidos do Brasil opera em tôdas as modalidades de seguros de vida há cinquenta anos

ANO XX — RIO DE JANEIRO, TERÇA-FEIRA, 23 DE SETEMBRO DE 1947 — N.º 5.902

SUSPENSA A CONCORRÊNCIA DE LOCAÇÃO PARA OS BOXES DO MERCADO DAS FLORES

Despacho do Juiz da Segunda Vara da Fazenda Pública

Primeiros Efeitos do Mandado de Segurança Impetrados Pelos Atuais Locadores — Intimada a Prefeitura a Apresentar Contestáção no Prazo de Déz Dias

Em obediencia ao despacho proferido pelo juiz Artur Marinho, da 2.ª Vara da Fazenda Publica, exarado no pedido de mandado de segurança impetrado pelos locadores do Mercado das Flores contra a Prefeitura, o prefeito mandou suspender a concorrencia que se devia realizar amanhã, para locação dos boxes ocupados atualmente pelos impetrantes.

MOTIVOS DO MANDADO

O prefeito Mendes de Morais determinou a abertura de concorrencia ora suspensa atendendo a que os contratos dos atuais locadores estão vencidos e a lei do inquilinato isenta de seu cumprimento a União, os Estados e o Distrito Federal.

Discordando dessa tese, os locatarios impetraram o mandado de segurança, com o apoio no art. 322, paragrafo 1.º, do Código Civil. Despachou o juiz Artur Marinho mandando sustar a concorrencia e estabelecendo o prazo de 10 dias para a Prefeitura apresentar as informações legais.

REPRESENTARA' A PREFEITURA

O prefeito nomeou o 6.º procurador da Prefeitura, sr. Miguel Teixeira de Oliveira, para apresentar a contestação, em nome da Municipalidade.

MATOU O AMIGO E SUICIDOU-SE

TINHA SIDO EXPULSO, NAS VESPERAS, DO QUARTO DO COLEGA — UM MORREU EM NITEROI E OUTRO, NO RIO

Teve lugar domingo, na pensão istuada no sobrado do predio 627-A, da rua Visconde de Rio Branco, em Niterói, uma tragedia que veio terminar no apartamento n. 203, da rua São Salvador, 71, nesta capital.

ANTECEDENTES

Entre as varias familias que residem naquela pensão, encontra-se a sra. Olivia Cunha e o seu filho Figueiredo da Cunha, branco, com 22 anos de idade, solteiro, taifeiro da Marinha Mercante.

No predio contiguo, de n. 635, mora d. Olga Ferreira das Chagas, locataria do 627 e que tem em sua companhia as domésticas Edna Salgado Vidal e Iracema de Carvalho, empregada no Entreposto do Leite. Quarta-feira ultima, a sra. Olivia Cunha, em companhia d. Olga Ferreira, viajou para Campos, deixando a casa entregue a Edna, que fornece pensão aos inquilinos.

ESTAVA MORTO

Como de costume, na ausencia de sua genitora, Benedito fazia as suas refeições no predio n. 635, tendo sábado ultimo, após o jantar, ido para o seu quarto no predio n. 627, de onde não mais saiu.

Benedito da Cunha, assassinado pelo amigo

Sentindo a ausencia de Benedito, a doméstica Edna, domingo, á noite, após perguntar por ele, a diversos hospedes foi ao outro predio para bater á porta do quarto de Benedito que se encontrava fechara. Como ninguem respondesse, espiou pela bandeira da porta, vendo que Benedito estava na cama todo coberto. Desconfiada do silencio do rapaz, pediu ao inquilino Manoel de Souza para comunicar o caso á Policia.

Cientificado, compareceu ao local o delegado Renato Pacheco Marques, da Vigilancia, Capturas e Menores, da Policia Fluminense, que, arrombando a porta, encontrou Benedito morto sobre a cama, apresentando profunda brecha na cabeça do lado esquerdo, por onde saia massa encefalica.

NA PISTA DO CRIMINOSO

Feito o exame local pelos peritos do Instituto de Policia Técnica, o comissario José Alonso Otero e o investigador Oscar Nunes iniciaram diligencias a fim de elucidar o crime com todas as caracteristicas de misterioso.

De inicio foram detidos todos os moradores do predio, inclusive as domésticas Edna e Iracema, que, não obstante residirem no predio vizinho, poderiam prestar esclarecimentos, para orientação das investigações.

E já pela madrugada, em virtude das investigações policiais acentuavam-se as suspeitas contra Temistocles Magalhães, de 23 anos de idade, solteiro, com quem a vitima mantinha ligações intimas e que constantemente ali pernoitava.

Edna, interrogada, disse que há dias Temistocles discutira acaloradamente com Benedito, tendo este o expulsado o quarto.

VEIO MATAR-SE NO RIO

Temistocles dirigiu-se, ontem, para a residencia da familia de um amigo seu á rua São Salvador n. 71, apartamento 203 e, após pedir um copo dagua, fechou-se num quarto e pôs termo á existencia, ingerindo violenta substancia tóxica.

A familia solicitou um socorro do Posto de Bombeiros do Catete, que ao ali chegar, arrombou a porta, indo encontrar o rapaz morto, sobre a cama.

O comissario Ezequiel, de serviço na delegacia do 4º distrito policial, esteve no local e, depois do exame pericial, providenciou a remoção do cadaver para o necrotério do Instituto Médico Legal.

O CRIME

Direito de Matar

TIMBAÚBA

Até agora as autoridades superiores da Policia não deram a menor explicação a respeito do assassinio do eletricista Erosimo de Oliveira, o qual é atribuido a um investigador da Delegacia de Vigilancia e Capturas que, com outros colegas, se encontrava em diligencia no morro da Favela.

A principio, a morte criminosa do eletricista foi apontada como resultante de uma briga de malandros que tinham se desavindo por questões de jogo ou de mulheres. Depois, em face das declarações prestadas á reportagem por parentes e amigos do morto que com ele se encontravam no momento do crime, ficou se sabendo a verdade.

Mais tarde, a explicação apresentada por alguns jornais, cujos representantes acreditados na Policia Central são funcionarios da mesma, dava a morte como acidental, resultante de um tiroteio entre a turma de investigadores que se achava em diligencia no local e um grupo de ladrões, tendo nesta ocasião Erosimo sido atingido por um projetil quando fugia do barracão em que estava em companhia de sua amasia. Alega-se, então, que os policiais, tendo sido atacados, defenderam-se, usando as armas de fogo que portavam.

Ninguem nega ao policial o direito de se defender se, no exercicio de sua árdua função, no desempenho da missão que lhe foi confiada, é vitima de qualquer violencia, é desacatado, é ameaçado em sua integridade fisica. Ninguem nega ao policial o direito que tem todo cidadão de matar para não morrer, desde que no momento nenhum socorro pode esperar de quem quer que seja. Ninguem nega á autoridade o direito de se fazer respeitar, de impor o cumprimento de suas determinações, desde que elas se enquadram dentro dos principios legais.

Mas, o que se nega ao policial é o direito de mentir, de falsear á verdade, de esconder o que realmente se passou, de procurar apresentar o caso de forma diametralmente oposto. Se Erosimo de Oliveira foi morto durante o tiroteio que houve entre os policiais e os ladrões, por que seu cadaver foi transportado para local afastado do ponto onde o fato teve lugar? Por que os investigadores, responsaveis pela morte do eletricista, não se conservaram no local e ali não aguardaram a presença das autoridades distritais que deveriam apurar o ocorrido por meio de inquerito regular? Por que não conservaram integro o local, de molde que o exame pericial pudesse esclarecer todo o ocorrido? Por que? E' assim que se faz em outros paises quando a autoridade, em defesa da lei e da sociedade, é forçada a eliminar os que procuram feri-la ou agredi-la.

O modo de proceder dos policiais acusados e o misterio em que todo o fato se encontra envolto é que trazem as suspeitas, que se avolumam. E elas precisam ser destruidas a bem da propria Policia. E' o que esperamos.

VÁRIOS FATOS POLICIAIS

DESASTRES

Impressionante desastre ocorreu ás primeiras horas da noite de domingo na estrada da Matriz, proximo á Pedra de Guaratiba, em Campo Grande.

O auto-caminhão, chapa n. 11.174, do Distrito Federal e n. 323, de São Paulo, dirigido pelo seu proprietario, o motorista Venerando Carlos de Oliveira, brasileiro, branco, casado, de 34 anos de idade, morador á Estrada Magalhães Bastos, em Realengo, quando por ali trafegava o veiculo capotou espetacularmente, causando a morte a três passageiros e ficando outros tantos feridos.

Em consequencia do desastre tiveram morte instantanea Justino Francisco Martins, português, casado, com 62 anos de idade, e suas filhas Alice e Vera, brancas, de 15 e 12 anos, respectivamente.

Receberam ferimentos e foram socorridos no Hospital Rocha Faria: Aurora Martins de Oliveira brasileira, casada de 25 anos, Alfredo Silva, operario, com 25 anos casado e a menor Antonina Gaspar, de 8 anos de idade.

O motorista que saiu ileso, foi preso em flagrante e autuado na delegacia do 25.º distrito policial.

Cientificado do ocorrido, o comissario ali de serviço, compareceu ao local e, depois do exame pericial, providenciou a remoção do cadaver para o necroterio do Instituto Medico Legal.

Foi instaurado inquerito.

AGRESSOES

Pelo individuo Nicodemos de tal foi agredido a navalha ontem, por motivo que não quis revelar, o operario Geraldo de Souza Barbosa, brasileiro pardo, solteiro, residente á rua Marquês de São Vicente n. 220.

A vitima foi socorrida no Hospital Miguel Couto.

* * *

João dos Santos, brasileiro, branco, solteiro, de 86 anos de idade, morador á Estrada do Bonfim n. 701, por motivo de somenos, foi agredido a faca, no interior de sua residencia, pelo individuo Hamilton Rodrigues de Souza, brasileiro, solteiro, de 22 anos de idade, morador no mesmo local.

A vitima foi socorrida no Hospital Carlos Chagas tendo o comissario de serviço na delegacia do 24.º distrito policial, registrou o fato.

* * *

JOÃO RAMIRO MENDES, brasileiro, pardo, de 31 anos de idade, morador á rua Turfe Clube n. 15 quando transitava ontem pela rua São Francisco Xavier, foi agredido por um desconhecido, a barra de ferro.

A vitima foi socorrida no Posto Central de Assistencia.

CONFLITO

No restaurante Reis, sito á avenida Almirante Barroso, foi palco de um conflito, provocado por um grupo de individuos, do qual fazia parte um ex-policia especial, que depois de efetuarem despesas negaram-se a paga-las.

Em consequencia do conflito, sairam feridas as seguintes pessoas: Americo Joaquim de Almeida de 60 anos de idade, casado, proprietario do restaurante Reis, morador a av. Paulo de Frontin n. 112; João de Palma, português, de 21 anos de idade, garçon morador á rua Regente Feijó n. 78; Antonio dos Santos, português cosinheiro, de 42 anos, casado, domiciliado á rua Regente Feijó n. 74.

As vitimas foram socorridas no Posto Central de Assistencia, tendo o comissario Luis Faco, de serviço na delegacia do 5.º distrito policial, registrado o fato e aberto inquerito.

OSSADA HUMANA

O administrador da Colonia Juliano Moreira, comunicou ontem ao comissario de serviço na delegacia do 26.º distrito policial que, durante a tarde de domingo, o guarda Julio Rodrigues de Morais, quando em serviço de ronda, encontrou na base do morro 2 Irmãos, uma ossada humana.

Aquela autoridade esteve no local e providenciou a remoção da ossada para o necroterio do Instituto Medico Legal.

ROUBOS E FURTOS

O armarinho situado á rua dos Romeiros n. 140, na Penha, durante a madrugada de ontem teve uma das suas paredes arrombadas pelos ladrões que, depois, penetraram no seu interior e carregaram peças de fazenda avaliadas em Cr$ 35.000,00.

Cientificado do ocorrido, compareceu ao local o comissario de serviço na delegacia do 21. distrito policial, que solicitou o comparecimento dos peritos do Gabinete de Exames Periciais.

Foram iniciadas diligencias para descobrir os arrombadores.

* * *

LAERCIO PALHARES, morador á rua Morais e Silva n. 17, apartamento n. 301, queixou-se ontem ao comissario de serviço na delegacia do 15.º distrito policial que, tendo saido com sua familia, domingo, ao regressar ao seu apartamento, encontrou a porta aberta, tendo os ladrões levado do seu interior, objetos avaliados em Cr$ 4.640,00. Acrescentou ainda que os ladrões ligaram o ferro eletrico e o colocaram sobre um movel, com o proposito de provocar um incendio.

Foi registrada a queixa e feito exame pericial no local.

O D. Juan Era Amigo Comum

Por Isso o Marido Tentou Matar a Esposa — Principio de Tragedia No Encantado

André Bruno, casado, residente á rua José Domingues, no Encantado, tentou matar ontem, com um canivete, a sua esposa Vanda Clemente Bruno, de 18 anos de idade, por encontra-la em companhia de um amigo comum, de nome Jorge Barrero, domicilado á rua Paraná n. 23.

Na delegacia do 23º Distrito para onde foi o marido ultrajado conduzido, o comissario Alencar que o mandou autuar ouviu esta historia:

Ha dois anos, mais ou menos, André casou-se com Vanda, em Minas Gerais. Desejando melhorar sua situação financeira, mudou-se com a familia para o Distrito Federal. O procedimento de sua esposa entretanto, depois que aqui chegaram, mudou bastante.

Vanda transformou-se tanto que ele chegou ao ponto de não mais acreditar na sua fidelidade. Passou então a espiona-la e suas suspeitas tornaram-se realidade na ocasião em que dizendo ter de fazer uma viagem ausentou-se e voltou horas depois para ver o que Vanda fazia. Seguindo-a, veio a saber que ela se encontrava com Jorge na casa de n. 23 da rua Paraná.

Ontem, para que a resolução que tomára tivesse um sério motivo, engendrou outra viagem. Assim que ele saiu, Vanda preparou-se e desapareceu. Procurou-a em todos os lugares onde presumia que ela se encontrasse. Já á noite, voltou á casa e como não achasse a esposa resolveu tornar a sair. Quando chegou na esquina da rua onde mora com rua Guilhermina, viu-a em companhia de Jorge. Este, assim que André se aproximou correu deixando a mulher entregue a sua sanha sanguinaria. Foi aí que sacando um canivete Andre golpeou varias vezes Vanda, na região mamaria esquerda e na região escapular. Com os gritos da mulher surgiram alguns populares que dominaram o agressor e o entregaram a um policial que o conduziu ao Distrito, enquanto a sua mulher era levada numa ambulancia para o Posto de Assistencia do Meier onde a medicaram e logo após, removeram-na para o Hospital de Pronto Socorro.

VIRÃO PARA O BRASIL MAIS 3 MIL DESLOCADOS

Destinam-se ao Estado do Paraná — Até o Fim do Ano Estará Completada a Cota do Brasil

Os 33 refugiados europeus foram encaminhados ás minas de carvão de Butiá, Rio Grande do Sul, vindo ao Rio a bordo do "Itanagé" e posteriormente transferidos para o "Pará" e depois para o "Santos", juntamente com mais 327 outros refugiados recentemente chegados pelo transporte americano "General Heintzelman", foram enviados, no dia 28 do mês passado, para o Estado Paraná, onde ficou a cargo do governo distribui-los nas diversas zonas agricolas.

A "International Refugee Organization", entidade filiada á UNRRA, solicitada pelo governador Lupion, ontem, embarcou mais 160 desses imigrantes, sendo 100 para a cidade de Londrina e 60 para Ponta Grossa.

VIRAO MAIS 3.000 DESLOCADOS

Dos 5.000 deslocados que o Brasil se comprometeu a receber a titulo de experiencia, ja recebemos cerca de 3.600, e, no proximo dia 15 de outubro, no "General Heintzelman" chegara penultima leva desses deslocados, sendo que a ultima devera ser completada até o fim do corrente ano.

Publicações Recebidas

Recebemos e agradecemos as seguintes publicações: "Brasil Açucareiro"; "Revista da Sociedade Rural Brasileira"; "Boletim Mensal da Associação Comercial"; "Boletim da Primeira Conferencia Inter-Americana de Bolsas"; "Revista da Bolsa" e "Orgão Rio Esperantista".

A Associação Brasileira de Radio-Amadores Vai Realizar Um "Contest"

A Associação Brasileira de Radio-Amadores vai comemorar o seu primeiro ano de existencia, realizando um "Contest" "concurso de comunicados", no dia 20 do corrente, em sua sede, á rua da Carioca, n.º 6, 5.º andar.

Para este concurso, que terá inicio ás 18 horas daquele dia, terminando ás dezoito horas do dia seguinte, foram instituidos 3 premios, "Hertz", Branly" e "Reynartz", respectivamente, medalhas de ouro, prata e bronze.

Poderão concorrer todos os radio-amadores brasileiros, podendo os interessados colher todas as informações na sede da ABRA, das 10 ás 18 horas, diariamente.

DR. BELMIRO VALVERDE
VIAS URINARIAS
Comunica a seus amigos e clientes que reassumiu a sua clinica
Consultorio — Rua Santa Luzia, 685-11.º andar — Sala 1106 — Ed. Cálogeras — Diariamente das 11 ás 15 horas ou com hora marcada.
TELEFONE 22-6927

Walter Paes e Fernando Lopes de Oliveira, cumplices na morte do operario Bonifacio Ferreira de Almeida

Presos Dois dos Implicados Na Morte do Operario Bonifacio F. de Almeida

A policia deteve os individuos Valter Pais brasileiro, de 20 anos idade, empregado á rua Camerino, 90, e Fernando Lopes de Oliveira com 23 anos, ajudante de eletricista morador á rua Almeida Rei n. 66, os quais, em companhia dos desordeiros conhecidos pelos vulgos de "Chupeta" e "Spinell", este ultimo ainda foragido, mataram o operario Bonifacio Ferreira de Almeida, que se achava alcoolizado, furtando-lhe um relogio-pulseira e a quantia de Cr$ 10,40 importancia essa dividida mais tarde pelos dois primeiros.

Logo depois, Fernando Lopes de Almeida, vulgo "Noronha" voltou ainda ao local e encontrando a vitima semi-inconsciente submeteu-a a vexames hediondos, os quais foram friamente relatados pelo seu companheiro Valter Pais.

Ambos muito jovens, ao serem interrogados pelas autoridades, não demonstraram o minimo arrependimento durante o relato minucioso das suas incriveis monstruosidades praticadas contra o indefeso operario.

Aniversario da Morte de Santa Teresinha

COMEMORAÇÕES NA MATRIZ DO TUNEL NOVO

Comemorando-se amanhã, 4.ª feira o 50.º aniversario da morte de Santa Teresinha do Menino Jesus, a guarda de honra de Santa Teresinha do Menino Jesus, da Matriz do Tunel Novo, em Botafogo, por determinação do revmo. monsenhor Leovigildo Franca, vigario da paróquia, convidou todas as senhoras suas componentes, e demais devotos da milagrosa padroeira, para as homenagens que ali serão celebradas. No periodo de 24 do corrente a 3 de outubro vindouro mês, ás 16.30 horas, serão celebradas quatro novenas, em que será pregado: monsenhor Henrique de Magalhães.

Amanhã 1 milhão DE CRUZEIROS
MEMBRO DA ASSOCIAÇÃO COMERCIAL DO RIO DE JANEIRO
NA ESQUINA DA SORTE

UM ACONTECIMENTO NA CIDADE! insinuante ESTÁ EM FESTA! TEM MAIS UM ANO E ESTÁ MAIS NOVA